盛京時報
晚刊
七月九日發行

美行動無異參戰
進駐氷洲在使根據地前進
德正籌軍事對策極力沉默

【華盛頓八日電】羅斯福大統領七日驟然發表進駐冰島後、對于參戰論者及孤立論者、實與以衝突不少、如前此曾傳有美國海軍欲以冰島爲海軍基地之說、而孤立派之領袖鮑伊拉上院議員最近似已洩露其意圖於政府、但該氏對於此次大總統之發表、曾聲告謂美國進駐冰島後、必須占據達加爾、帝札列斯、加坡、維爾戴等島、因可斷定美國此次進駐冰島、表面雖爲代英兵守備該島、實則美國當局之意圖、蓋欲使海軍及空軍之基地進至該島也、此當然爲英方諒解後而決計實行者也、以此次處置、雖不可斷爲美國直接參戰之舉動、然以美國於大西洋上所出實際之行動一點、已惹世人所注目焉、

【柏林八日電】德報對于美海軍之進駐冰島、尚無何等報道德當局亦無何表示僅言明其於八日午後會見中、關於該問題德國方針、並未發表意見、極力迴避聲言以美國對于歐洲積極之攻勢、欲阻止外交之至言論戰甚爲困難、因德國對此非至確立有効適切之軍事對策時、蓋取迴避無用聲言之方針云、

五十隻戰艦 擬同時派去

【倫敦七日電】羅斯福大總統於七日發表向氷島派兵時、曾發表向去年以五十隻驅逐艦更換、而租借之特里尼達得島及英屬基亞那等基地派遣有力部隊之意云、

重鎭冰洲概況 處今戰局擧足重輕

美軍進駐之氷島據現距英國甚近、僅爲六百哩左右、距格林蘭則不過三百海里之遙而位北大西洋之海面、面積爲十萬六千平方公里島之大部分多爲海拔四百米至八百米之丘陵、以噴火山及氷河同名、人口僅約十二萬、國民大多數大抵以漁業爲生該島最初爲挪威屬、其後曾由挪威及丹麥共同統治一時、後復由丹麥掌握主權、而於一九一八年宣告獨立、推戴丹麥國王是爲聯合國、該島之爲世界各國所注視者、蓋自德軍之進駐丹麥或挪威始、自是途爲戰略上之重要地點、尤以美國援英武器、輸送中繼地增其重要性、是以英國於德國席卷丹麥後五月即向該島派兵目下共兵力大抵爲八千上下云、

連日炸重慶 日海軍機、以轟炸殘存軍事設施爲目標、飛往重慶、

伊伯利安半島吃緊
德軍急施戰備
防禦英國由背後出新作戰

【里斯本七日電】在德蘇戰爭進行中、英國或將由德國背後開始新作戰之豫想、自先日艾登外相演說以來、頻傳不已、案料英國作戰地域、必在挪威或伊伯利安半島、對此而樞軸方面、除播於德軍完成挪威戰備外、並進行左記戰備、

一、法國、西班牙國境約事實、伊伯利安半島之動向、稍見活潑、六個師德軍、最近完全機械化、
一、西班牙領內之汽車道路、急速補修、
一、法海軍砲也裝爲列車砲、配備於國境、

此方面之電擊戰備、似有相當之進展、且最近駐西班牙德國大使、駐葡萄牙德國公使、曾有歸國之

連作廿次空襲
一再受創重慶頓恐怖

【○○基地八日電】海軍航空部隊之精銳於八日朝又連續斷行第二十次重慶空襲、仍於昨夜半決行之第十九次夜間爆擊火災地帶、衝破亂雲、於午前十時四十五分突入重慶上空於睥睨敵高角砲彈幕、城內敵參謀本部、軍政機關、△營共他軍事□設、要人住宅地帶餘火尙未消滅、今又使嘗巨彈、然後全機悠悠歸還、即森、武田、高橋、大平、福田、中村各部隊長所指揮之大海機羣、於八日朝覆蔽四川省境山岳、相繼予以必中之巨彈、使兵營附近、又起猛烈火災、昨夜半亘有數時間連續燃燒、敵首都重慶更增新奇之火勢、我海機羣之爆擊、以不眠不休續行爆擊、已將陣營於恐怖深淵矣、

荊門敵兵蠢動 被包圍殲滅

【漢口電】蟠據荊門北方大別山系東麓地帶之敵軍兩師最近停行蠢動故友軍岩田、吉川大澤諸部隊爲包圍殲滅、乃於六日夜突然開始行動、捕捉擊碎各處之敵兵、六日於廟土、康市、石橋驛荊門北方四十八里附近猛烈力行包圍戰云、

滿日華協力共濟 東亞安若磐石
板垣大將轉任述感

【南京八日電】由中國派遣軍參謀總長榮轉爲朝鮮軍司令官之板垣征四郎大將、八日午後於總參謀長官邸曾與記者團會見、而發表如左之談話、以東亞復興之基礎、基於中日滿三國所有之道義確立善鄰結合關係者、即解決本事變不動審局之目標也、今事變之段階已邁入以共同完成戰爭之新中國建設之大道、復以此次汪主席之訪日、關於以遂行戰爭之新中國建設方略、日華意見已告完全一致、誠可賀也、故今後無論遂臨如何情勢、倘以中日滿互相之國力對處、則東亞之保衛、蓋可確信也、回顧在任二年間、以派遣軍司令官之適切統率、及中國方面之熱心協力、已遂漸强化建設或戰爭之基礎、方展開一大發展之時、日華之軍官民惟當一致協力完成歷史之偉業是所至盼云云、

德機炸英諸港
英機商船多被擊毀

【柏林八日電】德軍司令部發表＝
一、東部(對蘇)戰線之作戰已按豫定進行、
一、德空軍七日夜以晴天之利大衆猛襲英本土之薩占普頓、樸資茅斯、馬蓋爾特諸港、對於港灣設施及其他與以極大之損害、各處均發生火災、
一、德空軍編隊馬蓋特東方海面擊沉英商船二隻、
一、强力之德空軍編隊七日夜、猛襲亞歷山得利亞軍港與重要軍事設施以巨大之損害、
一、英空軍七日雖於英法海峽沿岸地方實行空襲然爲德空軍擊墜十一架、後餘皆他去、

蘇軍使抵英
英國政府發表

【倫敦八日電】英國政府、八日發表、蘇聯軍事使節團到達英國之旨意、【又電】蘇聯側軍事使節團、八日到達倫敦、主要人物如次、△陸軍側代表陸軍參謀次長高里哥夫少將、△海軍側代表海軍參謀本部員哈爾拉莫夫少將、

英軍事使節抵蘇

莫斯科電、前此廿七日抵莫斯科之以哥法爾得中將爲首班之英國軍事使節其後續隊軍人三名及煤油專門家二名等、已於七日抵莫斯科矣、

意駐日參事官 在滿洲里被釋

與山下中將同乘來東京就任之駐日意大利大使館參事官亞奈爾氏、前因二十二日德蘇開戰關係、於阿多勃爾被蘇聯官憲抑留經外交交涉之結果、定於九日午前零時於滿洲里解交駐滿洲里德國領事云、

赤軍反攻拒德
各線展開激戰

【莫斯科八日電】蘇聯情報局發表、
一、奧斯特洛甫、波羅茲克、雷貝爾、鮑布利斯克、諸布奧格拉得、布雪允斯克及莫基列夫泡得爾斯克(烏克蘭)、契爾那烏基東方百四十公里)方面七日徹夜展開激戰、
一、奧斯特洛甫方面赤軍以頑强之抵抗已使德軍退却、
一、被羅茲克方面則於鮑爾克維基地區展開激鬥、
一、雷貝爾方面赤軍出以猛烈之反擊、
一、鮑布利斯克方面赤軍殲滅德軍戰車卅五台及步兵兩大隊、又後方加以反擊、殲滅步兵凡爾聯隊、
一、莫基列夫及泡得爾斯克(烏克蘭)方面赤軍與企圖攻取得尼耶斯志爾之德軍幷粉碎德軍數次欲渡德尼普爾河之企圖、
一、諸布奧格拉得及布雷允斯克方面赤軍正與德機械化隊激戰中、赤軍於該方面南部對德軍側面激戰、對該方面之德部隊、剝正捕虜或殲滅中、
一、蘇聯空軍七日擊墜德機五十八架、蘇聯側亦損失五架、

芬蘭空陸軍 痛擊蘇聯兵

【赫爾辛基電】芬蘭軍司令部七日發表、
一、芬蘭軍砲兵隊七日於漢根地區蘇聯軍陣地加以猛攻、並予多數全中彈、同時港內輸送船數隻集中砲火爆炸彈藥庫、
一、芬蘭潛水艦隊七日於西徵亞爾克倫修達特列密格爾詩西方三十公里、於芬蘭灣擊沉蘇聯輸送船數隻、蘇聯目下企圖以艦艇機雷驅逐艦於漢根地區避難輸送船等護送、
一、赤軍七日於東部戰線之一地點攻擊而芬蘭對此擊退於此短時間之戰爆、赤軍戰死四百名、損失多數之裝甲自動車、
一、芬蘭軍於各處深入蘇聯領內多數赤軍兵士、
一、芬蘭空軍、七日於敵之後方陣地予以有効之爆擊云、

西南各地存貨 輸送狀態不良

【香港八日電】據由重慶傳至之消息謂、重慶政權以物資缺乏及騰貴益烈、甚爲苦惱、目下西南各地之存貨、雖仍自重慶輸送、然以道路之不良、載重汽車之缺少、或交通管理之不統一等、故其成績極爲惡劣、且對于輸送爲謀特別之便宜起見、凡輸送及六成者、即以滿載視之、

制定軍監獄法
近將提出國議討論

滿洲國軍人犯罪時、從來喪失軍人資格、同時拘禁於普通監獄、然因武官令及國兵法規定軍人被六年未滿之徒刑及禁錮時尙不喪失軍人資格、故今後軍人犯罪者於軍監獄內拘禁之、因此、政府擬制定軍監獄法及軍監獄官制、近將提出國務院會議、茲誌軍監獄法要點如左、
一、在軍法會審所處罰之軍人、軍屬及軍所屬之學生、在軍監獄內拘禁之、
一、被告人被疑者亦於軍監獄內拘禁之、
一、於軍法會審受死刑之判決者、於軍監獄內處刑之、
一、軍監獄設置於各軍管區所在地、軍監獄官制之要旨如左、
一、軍監獄直屬治安部大臣之管理、
一、於軍監獄任有軍監獄長(薦任)軍監獄守長(委任)及軍監獄監守若干名、
一、軍監獄部長以軍法之軍官担任之、

勸農場官制 提出改正案

政府當局鑑於目下我國產業經濟飛躍之發展、爲謀各省立勸農模範場之擴充機能向上、與陣容之擴充起見、乃決於興安西省新設一場、因此對設立勸農模範場之官制、加以改正即將來從之技佐昇爲技正添增技正八名、技佐(十五名)減三名、屬官增七名爲十七人、技士百三名增爲百十一名、關於本案近將上呈國務院會議、實行審議云、

民生部防鼠疫 將改革機構

政府當局、依據囊者決定百斯篤防疫對策要網、曾擬於民生部保健司內、設置專管防疫事宜之第二防疫科、並担當醫療器具之購入配給事宜之醫療資材科之二科、對本問題、近日即可向國務院會議提出、民生部機構改革要綱以候裁決、隨同前記二科之新設、其他教育司及保健司等之機構、亦似有相當之改革云、

時局小言

意否認艦艇沈沒

羅馬電、意國巡洋艦克里共亞號(一〇〇〇〇噸)以六月廿九日命中英艦發射之魚雷、英海軍當局、已發表或不沉沒之意然意海軍於七日正式公表謂、該艦並未沉沒云、

德毀蘇機二百餘

柏林電、據德司令部七日之發表謂、德空軍以六日之戰鬪、曾擊破蘇聯空軍機達二百零四架云、

英發表空軍戰況

倫敦電、英國空軍部發表、
一、英國空軍、七日晚、實行夜襲德國本土、轟炸柏林西方百十八公里之馬德堡、
一、七日白晝、英空軍轟炸法國被佔領地帶、於海峽擊沉德商輸兩隻、
一、德空軍於七日晚、空擊英格蘭東方及南西北方、予以若干損害、

渝決定參政會期

香港電、據重慶來電稱重慶政府第一期國民參政會第二回大會、現已決定自九月一日於重慶□行、

晚刊一大張

上水道之公佈事件
關於上水道之用水漸呈渴之態而將爲配水管洗滌之區域於左特此通知
記
一、時 日 自七月八日 至七月十六日
一、區 域 北陵區皇姑區小西區敷島區及大和區內之浪速通大廣場加茂町包含區域一帶
康德八年七月八日 奉天市長 鄭 禹

上水道斷水公告
今爲上水道鐵管洗滌作業暫時將左列區域施行斷水凡在該區域內居住者豫先貯水爲要
記
一、斷水日時 自七月八日至七月十五日每夜起午後九時至翌午前三時(雨天順延)
一、斷水區域 北陵區皇姑區滿鐵社宅一圓小西區惠工街二段及三段北興街二段及三段
康德八年七月八日 奉天市長 鄭 禹

優良石灰石礦廉價出讓
今有石質優良埋量豐富石灰石礦共計兩個單位區域坐落撫順縣第二區關山村旺溝距離奉吉線礦將章黨驛不過十數啓羅茲因經營者以事他往無暇兼顧情願將礦業權連同新式漏窰一座一併減價出讓康德八年度應納礦業稅已繳納完畢、有意經營者請一函奉天市大和區協和街三段十七號、合名會社丁亥商會商洽電話二−三五二二

契紙被焚聲明
啓者茲因康德四年八月六日夜間鄰人之房屋被匪焚燬致將應分胞兄龍景惠領名坐落瀋陽縣城東祝家屯村所管龍三家子屯北中則地一段十六畝之民國新契紙一張亦被焚在內今逢地籍整理之期無憑呈驗茲特登報聲明 聲明人 龍恩惠

失照聲明
敝自置田地計八拾五晌於民國拾五年七月頒發請字地照一張坐落敦化縣東沙鎭鄉沙河東沿大同二年四月股匪路屯敝携眷逃避及回歸檢查地照遺失除呈縣補發外特此聲明作廢 聲明人 宋茂田

遺失滙票作廢
孫萬鍾由六月九日在泰安鎭益發銀行照付一銀行匯票七九六號國幣壹百圓奉天益發銀行時不愼將該匯票遺失除向該行掛失止付外特此登報聲明勿論落於何人之手概何廢紙 奉天大西街一段二九號 全盛興啓

遺失貨欵收據作廢
啓者敝號劉間張於七月四日因赴外城收取貨欵帶有收據一本上蓋圓形圖章係奉天小西關道生工廠字樣一時不愼丟失此據無論落於何人之手概作無效特此聲明 奉天市小西街二段一六〇號 道生工廠啓

聲明作廢
敝人於日昨五日午後二時由小西邊門乘摩電車赴小北門辦事在中途不愼被小綹去錢包一個內有實報滿洲總支社十八號李春山證明書一份名片數枚同寅余自有一寸像片一枚社長王志奇名片四枚通帳一份以上勿論落何人之手概作無效特此聲明 聲明人 李春山謹啓

遺失作廢
敝號持有志城銀行第二九九號定期存欵單壹張計國幣壹百元又第一三〇八號抵押品寄存證壹張因一時不愼遺失除由該行聲明外特此聲明作廢 奉天市瀋陽區大北街五段九壹號 天利昌具

至急募集 招工從事員
本廠擬募集有招工經驗之招工從事員若干名與以相當優厚之待遇如有志望者祈速於本月十五日以前親至本廠或以信報名爲要 奉天市北市場西 奉天紡紗廠人事科

敬啓者敝由東興合付給益發銀行發行支票一張參百圓票面八七九三號不愼遺失業已通告作廢蕊特登報聲明無論落於何人之手概作無効 奉天市御多福棉花株式會社內 李永福

廉價出兌鐵工廠
本廠開辦業有三載舖墊傢俱機器工具一槪俱全現因東夥意見不合不欲前圖急慾廉價出兌早清手續凡欲兌者請到本廠參觀接洽爲荷 奉天小南關三段八一番地城學校對門 肇奉鐵工廠啓

香料染料 薑黃大黃批發 貨高價廉
滿洲國華北各地負責運轉 大連市平和街一五番地 大連電話三−三六五一番 臺灣物產商行 經理人黃縣 趙響憲

治療 羊癇瘋癲狂病!
這種藥名五癇通靈丸此症皆因氣火痰驚怒氣憂鬱不舒痰迷心竅犯時忽然四肢抽縮不省人事口吐涎沫牙關緊閉有月犯一二次有年犯五六次者越犯越重此藥尚治之此藥每打服三十日定價參拾圓

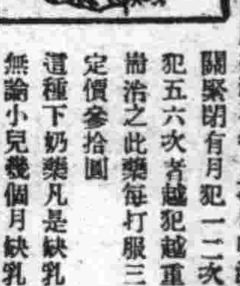

這種下奶藥凡是缺乳婦人無論小兒幾個月缺乳服此藥均能乳下如湧泉輕者一二盒藥重者三四盒藥乳汁充足每盒定價貳圓外埠函購款用匯票用掛號信內寄來(歡迎各埠代理) 總發行所奉天市大南城門外路西樓房 欣榮堂記

鳴謝 眼疾治愈介紹良藥

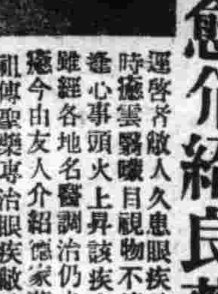

逕啓者敝人久患眼疾時患時癒雲翳曚目視物不清每逢心事頭火上昇該疾尤甚雖經各地名醫調治仍未見癒今由友人介紹德家藥店祖傳聖藥專治眼疾敝乃親赴購買兩盒服用藥水一瓶服用後果見奇效後以函購三盒用後目疾果然全癒該藥之功效殊非虛傳特此鑒明患眼疾者購買服用早與天堂是爲所盼總傳處 奉天市小北城門外白塔寺東德家藥店便安
藥品價額 保目全晴丸每盒六圓 遠明購藥水每瓶一元五角 外埠函購亦可
鳴謝人哈爾濱道外 金發祥

大連志澄無線電收音機講習所第二期招生
本所爲養成一般人之無線電收音機修理製作等知識特設晝夜兩班報名自即日起至八月五日止宿舖由本所備辦詳細簡章要郵票四分「報名處大連不老街二百十番地」 電光社

感謝戒煙良速
敬啓者敝人前因患症初吸鴉片少許以解燃眉之急日久病愈重而癮已成屢次戒除終未去根幸友人楊君介紹於奉天市大西門外振華醫院唐院長對於戒煙素有研究敝乃入院經治病經唐院長診治於二旬間癮病齊愈未受痛苦敝有生之年皆唐院之所示敝實無以爲報特登報端略表謝忱 感謝人 吉林省盤石縣 盧陳良謹啓

哲理應用 紅酸療法 漢譯函授
○紅酸療法爲日本全國開業公認之世界的新發見
○藥力無効各種慢性痼疾均能在短期間治癒
○中風喘息神經痛婦人諸病黴毒淋病痊愈者甚多
○療用器具紅酸即寄一看教授書任何人實驗
○高尚有利新職業 男女老少指導開業
○簡章免費贈呈
公認 紅療哲學館 日本大分縣香香地町

催眠術 △△通信教授 ▽▽保証成功
學習催眠術有修養身心健補休魄卻除病癖及解決宇宙一切奇妙現象之功能知遠方情形預卜未來吉兇及種種奇妙不可思議之實驗又能治一切奇難病疾藥石不能治及屢醫不愈者皆收奇效學習最易不論男女老少凡能看普通報紙者皆能通信教授照法修習早日成功芳洲精神學研究所所長鮑芳洲博士主任徐銘專家名馳天下口碑載道尤各地學者來函請求優待各界大衆學員(通信教授學費祇收拾貳圓正講義及郵費在內)希望者切勿錯過良機備有報名單函索即寄◇
通信處大連市西崗街一九六番地 德和大藥行內 電話三−一三七九
鮑芳洲精神學研究所大連代理員 于升庭啓

感謝奉天大東門裡北奉行內濟世藥房梁宅成藥愈治瘋狂險症羊癇風發作及經閉虛癆各癥疾余前患癲狂症百藥罔效蒙岳母云梁宅藥黃安神至寶丹藥性平和効力卓著余乃急購一料服完果愈又友人之子患羊癇症經鄙指服該藥月餘果然痊愈余內人素患經閉帶等症經服梁宅成藥婦科百病藥等爲感回春之恩續嗣之德永不敢忘特登報鳴謝 奉天市東關廣東舘街 王化宣

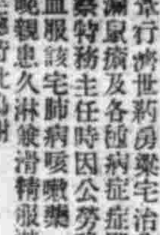

屢見報載感謝奉天大東門裡北萃行濟世藥房梁宅治愈肝腫乳漏鼠瘡及各種病症經鄙前先發察特務主任時因公勞碌咳嗽吐血服該宅肺病咳嗽藥一月即愈晚觀患久淋經滑精服淋濁殺菌散聯實五料服後果然痊癒特此鳴謝 滿洲勞工協會奉天省支部 關鎭之啓
慢性淋濁殺菌散代售處新京瓷和謹安東吉大三益堂釋甸掛興永

請患婦女病者注意

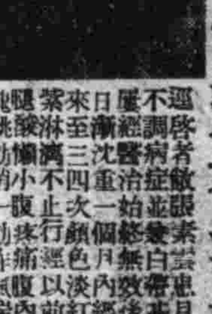

逕啓者敝眼素患月經不調病症並多屢經醫治終無效後來日漸沈重一個月內來至三四次經色淡紅以前紫淋漓不止行經以腰腿酸懶小腹疼痛腹內有塊跳動稍一勤作氣喘心跳飲食無味以致面色蒼黃頭迷眼黑夜不安眠夢多倒敝患此症亘十餘年百藥千方耗欵無數毫無效果嗣見報章得悉奉天藥店製售一種安坤丸專治婦女經血病初聞之後存一種試服觀念第一次只買一盒無意中服用之後那想大見奇效又續購服未及半月就將十餘年之沈病霍然若失竟出意料之外這是出苦海而登袵席也因有以上親試的經過遂介紹同病相憐的太太她係經期不準赶前錯後黃白帶下腿氣太甚行經之前腹內劇痛既見經血疼痛加重四肢麻木血不正腰腿酸疼腹內血積成塊偶遇氣火交攻或逢飲食生冷疼的更是難忍夜眠多夢而尤好睡醒來只覺渾身發燒口乾舌燥時常精神恍惚敝因指令服安坤丸數盒亦將所有病症完全治好體格立時强健敝更信安坤丸對婦人病奏効之速費錢不多其藥到病除功能卓著令人感佩也敝認爲這是一件最要緊的事件因爲從前就未過着這種神効的藥恐將惹病原由及好病症病愈後像片一幅刊載報章一則對藥店主人略誌謝再則敬告世界同胞如患以上病象速服安坤丸試不可思議之効驗幸勿自失良機自戕生命也按該藥店設奉天大西城門外電車道路西樓房便是外埠購藥寄信該店如數郵寄不悞安坤丸小盒二十付四圓大盒十付六圓五角函購另加郵費貳角
鳴謝人 遼陽城北沈旦堡張宅三七號 張素雲啓

初生雛! 現爲擴充陣容起見特購仔多數高級種雞準備長年孵化因欲季加入新種雞關係雛種更健壯與常現再希孵化至七月末日止欲者於九月中旬開始孵化敬告顧顧諸君速時預約 備有一覽表價目表函索即寄 孵化部啓
飼料! 備有各種兜全飼料及骨粉貝殼貝殼粉等豐富在庫歡送迅速希望顧諸君愛顧 備有價目表函索即寄 飼料部啓
奉天市瀋陽區鎭定街二段二十四 劍農養雞場

奉天市小西城門南電車道路西 ▲明遠堂藥房發行▼ 電話2−6041號
◎專貼 小兒氣卵 大人疝氣 偏墜雙墜 小腸串氣
專治小兒氣卵 延壽補天膏
◎定價●特張八元●大張四元●小張二元
◎外埠函購●請由郵局掛號匯款每張加郵費二角
用法簡便詳載說明書●獨家經售並無代理

立本大旅社
客室寬濶 安全舒適 清潔衛生 招待慇勤

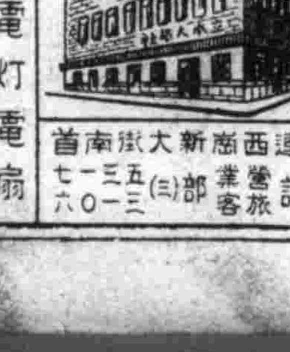

西式臉盆 電灯電扇 溫涼水道 電鈴暖氣
大連西崗新大街南首 電話 營業部(三)五一一七 旅客 三〇一六

省聯第三日(午前) 討論緊急動議三件後 即開始協議勞工問題

省聯第三日(九日)午前九時、在市署大禮堂、由加藤議長及三宅中央本部長、韋外務局長官、金省長、鄭市長、安實業廳長、申民生廳長、方商工會長及各市縣協議員出席、繼續開會、全体向國旗敬禮後、開始議案審議、按時首由瀋陽縣、海城縣、撫順市、營口市、遼陽市、聯合提出緊急動議『增加稅務諮問委員以期調查正確之件』、及撫順市提出之緊急動議『關於會運動作興之件』、奉天市提出之十五號綜合經濟調查機關設置要望之件、對該三件詳細檢討、結果前二件交第二分科會再詳討、十五號上提全聯、旋即開始協議第十八號議案、『關於勞働問題之件』(包括七十九至八十六號)、該項議案、爲國家增產上最重大之問題、因此各代表之說明、非常熱烈、省當局之答辯亦特別詳細、故是日午前之情況、無時不在緊張狀態中、嗣經双方討論明白後、帷求再進一層之檢討、而完成徹底目的、將該案移交分科會、再處詳加審議、十一時五十分許、終了第三日午前日程、午后零時三十分起、分別舉開商工對策、物資配給、農村對策、勞務對策等分科會、以期各項議案之達成圓滿解決、茲記其議案審議經過如下、

緊急動議二件 移交分科會

議長(加藤)=當議案未審之前、有兩件緊急動議、一爲增加稅務諮問委員以調查正確之件、一爲關於會運動作興之件、係瀋陽縣海城縣、撫市、營口市、遼陽市綜合提出、爲節約時間計、交在第二部分科會審議之、諸位以爲如何?

議決=提交第二部分科會審議、

設置綜合經濟調查機關 決定提出全聯

第十五號議案關於綜合經濟調查機關設置要望之件

八百枝(奉天市)=高度國防國家之建設、乃鑛下最重之要務、其達成之要素、唯賴生產力之擴充、然從來自由資本主義經濟機構爲根底之現下統制經濟制度、於施行政策時、惹起百般之障碍摩擦、可謂當然之現象、如祈脫却諸障碍而增强生產力及物動計劃運營之圓滑、不可不徹底把握現機構及其經濟之實情實態、而施以根本對策、因之現官民機關、皆爲自体之要求、而附設調查機關故全滿綜合統一强力之單一經濟調查機關急應設立也、

議長=本問題請省署側予以答覆

安集雲(省實業廳長)=關於經濟調查機關設施調查之方法等、決與中央取相當連絡、徹底實施之、

議決=因此案之重要性經全體通過提出全聯、

强化勞工統制 要望國內自給自足

第十八號議案關於勞働問題之件(海城、瀋陽等四縣及奉天鞍山等三市綜合提出)

黑田幸二(鞍山市)=關於勞働統制、由勞工協會辦理、以期其强化、但現在各事業者、爲獲得滿系勞働者之需要員數、頗感困難、並就現在就業者之移動、逐漸激化、對作業者、發生甚大障害、希望政府確立勞働力、使國內自給自足、確保勞働者之生活必需品、對勞働者之逃亡、制定罰則、並希對勞工協會之募集與其他之特別募集成爲一元化、爲强化勞力統制

邵寶文(撫順縣)=鑑於應擴充指紋管理機構、

生活費與農產生產金額難以均衡、故一般農村勞工以生活必需品爲工資標準、是以農村工資與生產物價格懸殊異常、並炭鑛募集勞工時、宜考查農村剩餘勞働量及生活維持費、而後募之、可免農村勞工不足並須考慮被募者家庭之生活、

議長=本案請省公署民生廳長答覆、

申民生廳長 國家取得之勞働方針、完全以自給自足爲基底、今據奉天省而言、因需要勞工量多、必予以相當對策今以四項述之、(一)勞働者需力統制問題、對勞力移動者、省方決在鞍山、撫順、奉天市等處、設立委員會防止其異動、並擴大宣傳、使勞働者反省、減少移動之觀念、(二)村農勞工對策、當農村勞働力調查清楚後、決能達到合理之分配、(三)勞金及統制、對勞働者之生活、以使之安定爲目標、加以統制、(四)勞働者之保護及福祉問題、奉天市勞働者之宿舍、已有三處、其他福祉之設施、當局着着計劃促實現、關於本案提出之諸位、如感到有不圓滿處、可在分科會、詳加檢討之、

議決=本案在分科會審議、

第三部分科會 議決各案

省聯第二日、於市本部會議室、舉行第三部分科會之結果、決定如次、

△關於鐵道問題之件

1、關瓦房店驛諸設備完成方法之件(復縣)、一部解決、一部一任省本部、

2、鞍山市敷島町地下道築造促進之件(鞍山市)、一任省本部處理、

3、鞍山驛舍新築促進方法之件(鞍山市)一任省本部處理、

4、南雜木驛設備擴充方法要望之件(興京縣)解決、

5、旅客貨物列車增發方法希望之件(鞍山市)解決、

△關於港灣及河橋施設之件

1、遼河橋梁建設促進方法取計之件(法庫縣)解決、

2、對於双安橋破壞修築方法希望之件(鐵嶺縣)解決、

3、關於遼河渡場橋梁架設之件(鐵嶺縣)一任省本部、

4、復州灣築港運進方法希望之件(復縣)、向全聯提出、

5、關於漁港設置之件(蓋平縣)解決、

鬧得海防砂堤工事 明年七月竣工

【錦州電】柳河乃南滿海爲彰武縣城北方二百公里之僻地砂漠地帶、是以代表的荒廢河川、頗爲有名、河長二百六十公里、每年隨處氾濫、故沿岸一萬五千陌之沃野、已成不毛之砂原、又下流當口港、因大量之流砂、亦被害莫大、交通部爲一掃此風砂害起見、自康德五年來、於彰武縣設彰武治水工程處、着手堰堤工事、然防砂堰堤工事、爲我國最初之工事、又現場關係其成功甚感困難、但因五十嵐處長以下力謀排除困難、並當地在民以絕大協力、故工事日見進展、而於明年七月可竣工、因之柳河沿岸之住民、歡喜異常、關係機關亦甚喜悅該堰堤預算爲六百三十萬圓、雖不逮水豐豐滿、但在東岸之防砂堰堤中、乃爲大規模者云、

"瀛潮隊"來滿遠征

滿洲國留日學生組織之瀛潮籃球隊、隊員皆爲留日學生、球術精良、經驗老練者、故本年度每戰每勝、所向無敵、本年一月至六月間、會與東京農業大學以六十一對四十三、以五十三對三十六勝、與吉林高師以五十二對三十五勝、與鮮關籃球倶樂部五十八對四十一勝、與中國留日學生代表隊以五十六對五十一勝、該隊更爲應滿系要求、聯絡感情起見、決定於二十日抵新京、二十一、二兩日、與新京各籃球隊作友誼賽、然後奉天、哈爾濱、吉林等處比賽、預料當時定有一番熱戰、茲將其陣容誌之於左、(圖即該籃球隊一行)、

△監督=齋藤孝治、

△總務=李鳳端、趙興武

△幹事=何紹文(東京獸醫專門)

△選手=『F』陳耀亭(東京工業大學)、劉可棟(東京工業大學)、石維四(東亞高等)關名當(東京高師)、修良(東京高齒專)、張徽學(專修大)、『C』王偉生(東京高等獸醫)、徐萍(東京工業大學)、『G』趙興武(東京工業大學)、李鳳端(昭和醫專)董祥人(明大)隋宗茂(法政)、張曾宇(東京高師)

爲謀壯丁檢查萬全 市署與各區關係者舉開協議會

奉天市當局、在第二回國兵壯丁檢查實施以前、爲期萬全起見、決定自本月八日至十七日前後凡十日間、管下各區分區關係者、在各區開商議會、對于調整壯丁名簿、交與壯丁檢查通達書、實施壯丁預備檢查、徵兵署提出書類、民籍之申報書等以及其他凡十一項、實行商諭或懇談、屆時當該市方面之沛遴事務官以下係員出席、決定由午前九時起至十二時、午后一時起至四時、按對於各區公署舉行、日程大抵如次、

△八日=於小西區(午前、小西區)、

△九日=於大西區(午前大西區)、

△十日=於敷島區(午前敷島區、午后皇姑、于洪區)、

△十一日=於瀋陽區(午前瀋陽區、午后東關區)、

△十二日=於大和區(午前大和區、午后渾河區)、

△十四日=於北關區(午前北關區、瀋海區)、

△十五日=於朝日區(午前鐵西區、午后朝日區、永信區)、

△十六日=於北陵區(午前北陵區)、

△十七日=於大東區(午前、大東區、東陵區)、

建川大使夫人 一行抵滿洲里

【滿洲里電】避莫斯科之戰果於歸國途次之建川大使夫人、大江書記官、同盟巴里特派員一行三十二名、以予定遲延百卅四時間二十五分、於八日午後七時五十五分蒙比克曼德領事、松田領事、田村特務機關長及其他多數市民之歡迎、抵達滿洲里矣、一行不顧十三日間之西伯利長途旅行、其精神極形强健、於該列車同乘之挪威人一名、於亞特波爾下車矣、

北滿八省体育會 郵局制定紀念戳

濱江、龍江、黑河、北安及興安東、西、南、北之北滿八省、以體育厚生爲目標、定於本月十二、三兩日、在北安舉行聯合第一回北滿體育大會、而郵政總局及大會場內、設臨時郵政出張所、應付大會紀念戳之捺印、該紀念戳之圖案、係滿洲國通信社橋文策氏所作、即在中央出馳走入物而輪廓配以月桂冠云、

癮者假登錄講演會 於各影院分別舉行

奉天市禁煙科、爲使癮者明瞭假登錄之意義及申告手續、併明煙政之徹底起見、乃定自十日至十四日凡五日間、於市內各電影院、開癮者假登錄講演會、以徐禁煙科長及太田事務官爲講師、對于管下十七區之區長、分區長、旺長、組長、並各警察署衛生係員、按左列日程實施、

△十日=於亞洲電影院(小西、北關、東陵、瀋海各區及北市場、北關各署)

△十一日=於雲閣電影院(敷島、北陵、皇姑各區及北市場、皇姑屯各署)

△十二日=於光陸電影院(瀋陽東關、大東、渾河各區及城內、大東區各署)

△十三日=於國際劇場(大和、朝日、大西各區及大和、南市場各署)

△十四日=於興亞劇場(鐵西、于洪、永信各區及鐵西署)

新電話番號簿 最近即將發給

奉天市內新電話番號簿、業經改良印刷、及七月十一日即可發與加入者使用、按去年十二月實施之舊番號簿交換與新番號簿發給之方法、大抵爲收回廢品愛護資源、及交與正確、電話交換防止誤接等、纔得莫大之成功、故決定此次繼續採用此種方法、電話局方面亦甚希加入者之協力又交與方法如下於中央電話局及春日、青葉、加茂、城內、小西關、鐵西等各電報分局窗口與交納七月分電話料金同時實行去年十月發行之舊番號簿而可頒得新簿云

各地氣溫

(九日正午)

奉天	二四度	陰
新京	二〇度	雨
大連	二四度	陰
哈爾濱	二二度	陰
齊齊哈爾	二四度	陰
海拉爾	—	—
黑河	二五度	陰
牡丹江	二一度	雨
延吉	二一度	微陰
承德	二六度	晴
通化	—	—
安東	二二度	雨
錦縣	—	—
通遼	二四度	晴
張家口	二九度	快晴
天津	二八度	快晴
上海	—	—
東京	三〇度	陰

無線電聽戶激增 本年定可突破五十萬

電電放送以本年獲得聽取者五十萬突破之記錄爲目標、刻已開始活躍、以其一致協力及所樹對策之纔得四十萬另百二十合法、遂於中國事變記念之七日、宣告突破四十萬、濂放送部佐吉營及課副課長談稱、由冬眠清醒之今春、迄今之增加數、已達六萬餘、故余確信年內可突破五十萬、幸滿系聽取者方面、對于無線電之認識、頗有增加之傾向、因今後之成績大可期待、對于受信機之購入手續、已得政府當局之理解、或援助、故可預想定能獲得五十萬之聽戶云、

人身體所需要的幾種維他命

「維他命」又名「活力素」爲人身體所不可缺少的東西、倘使吾人缺乏這種成分、身體不但不能健康、反而易患各種的病症、因爲身體缺乏「維他命」是不能健康的、那末吾人身體需要那幾種「維他命」呢、最要者是「維他命」A、B、C、D、E五種、「維他命」A能促進發育、增高身體的抵抗力、並有治療夜盲症之作用、「維他命」B不但能治脚氣、消退浮腫、同時也能助其身體發育、「維他命」D、有抵抗佝僂之作用、所以孕婦若是缺乏此種成分、腹內嬰孩最易長成畸形、而且也易患失眠盜汗等症、至於「維他命」E與生殖腺之發育及作用最有關、所以於不姙上極有效果、

「若素」是人人皆知的胃腸聖藥、它裡面的成分極多、除含有多量「維他命」成分之外、並含有其他各種高尚的成分、所以無論對於胃腸調整、體力增進、以及身體各方面、都有莫大的幫助、因此望身强體壯的人、要早服「若素」才好

藥價 錠劑 廿五日量一元六角 粉末 三十日量一元六角

胃腸營養 若素

若素製藥株式會社 奉天信濃町十七號

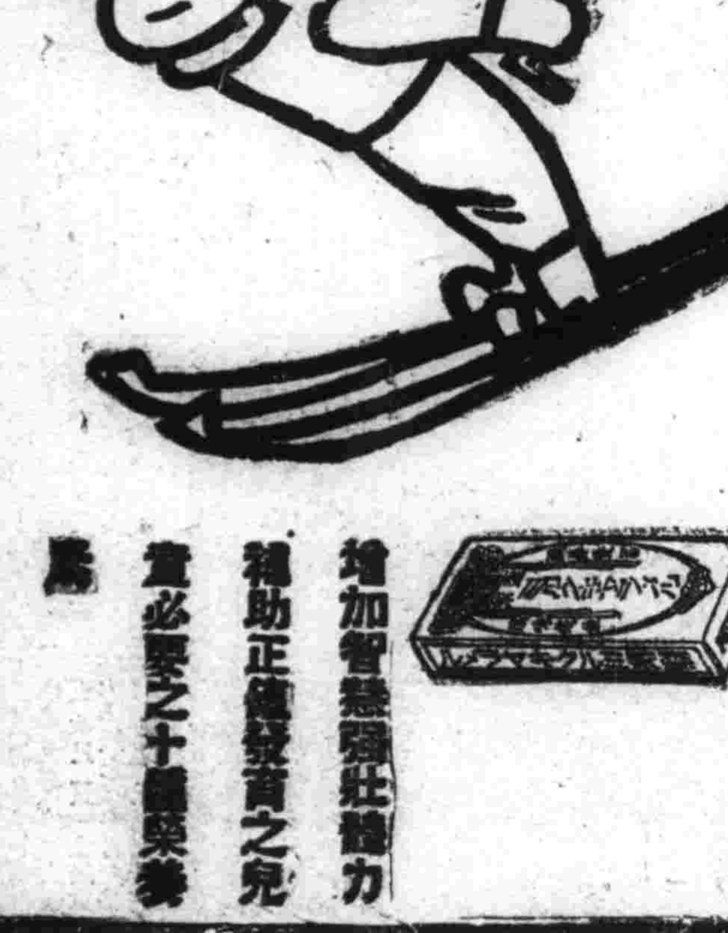

森永牛奶糖

增加智慧强壯體力 補助正常發育之兒童必要之十種榮養素

愛好歌曲的仕女們 嗜曲諸君的好消息

現代流行歌曲新編

這是一九四一年六月中的新出品！牠能給您消暑、牠能助您娛樂！牠能安慰您的失意牠能體貼您的辛勞！

全書一巨冊 歌曲一千首 定價參圓整 現售特價貳圓四角 寄費貳角

封面嫵媚 歌曲新穎 內容富麗 裝璜絕倫 首首正確 三百餘頁 順序井然 可云巨製

奉天市鼓樓北 章福記書局發行所

全國大書店及電影院各商場埠有代售

本片劑中之主成分、經過消化器官以後、其結果必取道腎臟、通過淋菌巢穴、自尿道口排泄體外、其間直接對於淋菌之殺菌及抑制發育之作用、自可無待贅說、同時因其又能鼓勵體內細胞、頗足以增進全生體之抗淋力量、是以淋病患者服本片劑以後、先則可去尿道濃膿及排尿疼痛等症狀、繼則尿路清澄、淋絲消失以至於顯微鏡下不能證明淋菌、此外如淋病性關節炎及淋病性副睾丸炎等、且莫不可由此而達治癒、

本片劑內服期間、並無不良副作用之可慮、而能可安心適用、是爲特長、

【主治】急性慢性淋病 淋病性膀胱炎 淋病性關節炎 淋病性副睾丸炎 婦人淋病 細菌性腸疾患

伊斯拉文 糖衣片

總發行 武田長兵衛商店 日本大阪市東區道修町

滿洲總發行 滿洲武田藥品株式會社 奉天市大和區春日町

東京上野驛前之地下鐵乘降口

夏在東京
地下鐵道可以納涼

夏日東京　納涼之所多矣。若不忍池旁觀蓮。隅田川中蕩舟。一一指其著者。然此非有閑人士或課餘學生藩幕行之不可。非足令人於白晝不知不覺間。如入廣寒宮中。頓忘三十餘度之暑熱者。則必地下鐵道車內一般之乘客曰。東京爲世界有名之大都會。雖呈無限繁華。然論大厦。五層之外。乏摩天樓。蓋隨人口膨脹。交通機關亦必講求善策。所以除郊外電車。密如蛛網外。又有地下鐵道之設焉（天）

▲規模完備東洋第一　東京地下鐵道會社所經營之地下鐵。規模完備可稱東洋第一。其利（一）可減除都市騷音。（二）得高速力運轉。誠予市民行之幸福。誠無量矣。地下鐵築造。儼然如鐵路之山中隧道。蓋於通衢地下。以鐵骨洋灰及白石等材料。沿測定路綫。掘土先築成隧道式之洞膛。中鋪與鐵路相同之複綫來往車軌。

▲站壁彩磚極爲美麗　洞頂有電綫。下連車體。其運轉機械。均與地上電車無異。惟車站處。容積極大。有賣店案內所。布置精美如火車站。四壁悉以小彩瓷磚。嵌鑲而成。銅檻石階。極爲華麗。

▲入口購票然後升車　其露於地上部分曰乘降口。亦簡單易識。乘客入口至鋼檻處。即須購票。否則。不准前行。於是登車無乏票之士。必至某站出口。始行驗收而去也。

▲照明告白繪製精秀　此車既在地下當然離得日光。除有通風裝備外。全路悉有電燈照明。此項照明。車站名稱之外。皆爲公私之告白。即沿路洞兩壁凹入之四尺寬六尺長如窗處。以彩色圖案繪成種種標語觀光說明。及大百貨店之宣傳文字。令客人應接不暇。車外望。如柳暗花明。厥增興趣。

▲車多客少好整以暇　車近月台。行前止前均鳴喇叭。至車開前一分間。車門必自動推閉。車止前一分間。車門必自動引啓。且因三分鐘必來一列。列必二三輛。故乘客決不爭位。亦不搶升。態度好整以暇。所有男女老幼。均靜坐無譁。惟聞輪軌相持。沙沙作響而已。

▲軌上灑水毫無塵　軌道上咸鋪石子。上灑清水。每隔相當距離則有洗路水管。盡沖塵土。入暗溝中。故地下鐵道中無惡臭氣。呼吸舒暢。又當仲夏炎熱時自地上一入乘降口。則覺涼意無限。

▲車中小坐汗喘皆消　若自新橋驛登車而赴上野淺草。一路汗喘莫不散息。如在明月深夜中。別具徵象。故一般人士爲避炎暑。多取道地下電車往來各處。且有晚間無事。專顧至地下鐵一行。以求銷除身間之暑氣者。

▲奉天不久亦當實現　我百萬市民之奉天市近亦有『地下鐵』之大計劃。再待數年如能告成。屆時則東京地下鐵銷暑興味。亦必能一領略之爾無待於多言矣。

社會小說　如夢令（5）（儒丐）

·第一章·

『焉知沒有別的隱情、財發不了、也許教人抓了去、』

『據我想、天下就沒有這樣的事、奇怪的廣告、眞事就很少、』

『也難說、不過沒名沒姓的一人、實在太難找、』

大家正在你一言、我一語的、批評這件事、只見趙老二拿着那張晚報直出神、

『老趙！你想發這一千元的大財嗎？爲什麼直發怔！』一個車夫在問他、

『不！咱們沒那命！』

趙老二常日看陶小三兒的報、也無非借看看、今天他却由万盤上那個小錢箱內、取出一枚銅子、交給了陶小三兒、

『小三兒呀、今天我們看的工夫太多了、給你錢、這份報我留下了、』

『二大爺別給錢啦、』

『不、耽誤你半天買賣、太對不起、』

小三兒接了錢、又扯開嗓子、吆喚一聲『晚報』便向北吆賣去了、許多拉車的、各自兜攬生意、也散了、趙老二又把那張報紙看了看、出會子神、纔很精細的、把它折叠起來、揣在懷內、然後把担子向肩頭一挑、便回家去了、

他在道兒上走着、好象沒有往日那樣踏實、兩隻脚彷彿在棉花上行走似的、臉上的神色、有時很滿意、微微笑着、有時又似在失望、笑容立刻就沒了、不知爲何、又發起愁來、這是因爲他心裡正想着一件事、自己很以爲對、又怕人家所要尋訪的、和他所知道的不是一件事、所以他又想得到那一千元的謝禮、又怕他所知道的事、根本不對、雖然有個很沈重的担子、在他肩上壓着、不强如是起在雲裡、

『現大洋一千元！』

在他的腦子裡、好象是一個白光一個白光的、很疾速的旋轉着、

世界珍聞

·上海的陰岡夜市·

據王紫詮瀛壖雜志載。距上海吳淞西南十里。地號陰岡煙戶數十家。其俗以夜間爲市。日間則各處多閉戶高眠。一至上燈時。百物俱舉。鄉人之抱布貿絲者。絡繹而來。人以爲鬼市。原來這裏被人以爲是『鬼市』的陰岡。即係蘊藻濱。因王紫詮不知夜市。遂誤解陰岡。其實。鄉人所以以夜間爲市。就是以交貨易於掩飾的緣故。蓋因布質的疏密。分量的較重。以及有無雜紗含混。在燈光下。不易覺察。陰岡來往較便。遂被定爲夜市。可惜民初時。洋紗盛行。土布遭淘汰。夜市之風。今已不復存在也。

滿映製品現況

張天賜組『荒唐英雄』開始攝影中
徐紹周組『奇童歷險記』攝影中
周曉波組『園林春色』攝影中
宋紹宗組『羅畔花香』準備攝影中
王則組『滿庭芳』準備攝影中
朱文順組『新婚記』準備攝影中

神暴雜俎

桃花源　在湘西叢山中　已失去陶潛所描寫的神秘

桃源。是湖南省西部的一個縣份。宋置。清屬常德府。民國後。屬武陵道。晉陶淵明的桃花源記。言武陵漁人入桃花林。遇秦時避亂的後迷其處。所以今人咸稱可以避亂的地方。就是『世外桃源』。（亞蕃）

到桃花源去。現在是無須漁郎。任何人都可以問津了。從陸路依着湘黔公路走。直到桃源洞。公路在叢山峻嶺中起伏着。在這個孟夏的季節中。沿途的風景。是儘够遊人賞玩的。假若歡喜作船的話。那麼不妨雇一葉扁舟。溯江西上。望着兩岸的青山照得江中流水。是綠得那麼可愛。舟子有時將篙子偶然碰到江心的卵石上。發出鏗鏗的響聲。同時更覺得有許多桃根桃葉在船邊環繞着。置身在畫圖中間的樣子。

桃源洞。照目下的情形看來。已失去了他的神秘性。洞口桃花。盡是漁郎去後栽種的。潤流曲折。清泉一潭。這便是洞口的風光。入洞口十數步。山嶺起伏。既看不見什麼良田美景又聽不到什麼雞犬的聲音。據說桃源四圍皆山。其中類似桃花源記的。不過十分之二三。或者係當時言之過當。亦未可知了。

點·滴

雨是恨不得的。只有買傘。

◇　◇　◇

千山勝蹟拾零（三十九）·劉偉華·

▲獅口鐘聲

彌勒殿東北。藏經閣西南。共間有巨石。形若猛獅。北向。偃伏。獅首迤北數武。狹屋一楹。梁懸巨鐘。老僧晨昏撞之。不舍晝夜。名爲幽冥鐘。俾人深省。振依覺路。其聲一振。音浪衝及獅口。清響返激。恍如獅吼。

遼陽縣志。象山西有大石。狀如臥獅。首北身南。旁有室。內懸大鐘。擊時。聲觸石返響。不啻若有獅口出者。聲大而遠。有振林壑。懾百獸之概。

旅鼠　途程愈長損害植物愈速

北歐有名曰『旅鼠』小鼠一種。常結隊成羣。作長途之跋涉。體長僅四寸。其形略似常鼠。與水鼠之種類相近。生殖極繁。終至食品不足。不得不作大舉之遷徙。布柴母嘗有記載云。『群鼠列隊而行。自高山至於低地。如水流之就下。向同一方進行。彼此緊接。一若後鼠之頭置於前鼠之背者。其遷徙之途程愈長。其進行之速率亦愈大。凡遇可食之植物。食之惟恐不速。但彼等之數目過多。雖新到之區。食物不過數小時即盡。目前驅雖能得食。殿後者每無所得。彼等對於無論何種阻隔。似皆可以超過。無論何種危險似皆置弗顧。越山渡水。並且能過廣闊之湖沼。故溺死者每以千計。若人擾其羣。則從人之足間竄去。旅鼠隊伍之後。輒隨以一羣惡獸如狼狐。鳥鷲如鷹鷂。鷗與魚則以渡水之鼠爲食。然因瘟疫疾病而死者。或較鳥獸所殺害者更多。屍體遺棄於道旁而腐敗者。以萬千計。亦以爲波浪所漂沒者。亦以萬千計有時餘體之群鼠行抵海邊。仍恃其一往直前之本能。略無所遲疑。逕涉水而渡。於是乃爲北海與波羅的海之浪花捲之而去。旅鼠之進行於焉始止。』

瘍科秘錄　38　本間和卿先生原著　·客亭譯·

婦人之發下疳發在尿口之最淺近處。不向深處而發。世人以陰器波小瘡。總誤以爲徽毒。故發生尋常之小瘡。亦誤認爲徽毒。私自購服賣藥。服而見效。則又疑惑百出防其內攻。於是更妄加賣藥。其結果有反成爲醫者束手之弊。其實陰器生瘡。未必皆爲徽毒。故醫法須辨別是非。不嫌其詳。凡癒其自然而見愈者。非徽瘡也。徽瘡則不服水銀輕粉等劑則不治。雖間或有自愈者。然必愈於此而發於彼。病根依然存在也。

治法。凡外科之療治。服藥之功三分。用手術之功七分。故吾門專從外面施行手術。若不從外面施行手術下手。則雖徧服靈丹妙藥。亦必弄巧成拙。導可治於不治。即幸而見治。亦必曠日持久。興事倍功半之歎。下疳因能爲陷蝕之患。故宜清之潔之。不可懈怠。清潔之法。卷棉於節筵。將瘡口淺深凹凸處之膿。全部拭去。然後以棉片攤破敵。滿貼瘡口。如此者每日三次。與以大解毒湯。兼用粉劑。雖以早加治療爲佳。然開始不宜即與粉劑。當先與以大解毒湯五物解毒湯之類十四五日。待毒逐出後可與粉劑。療治之巧拙。在於斟酌增損粉劑之當否。非極有經驗者不能辯也。

消夏談　·西瓜的新吃法·

吃西瓜有二種方法。（一）用西瓜鉸成冰露。把西瓜切成兩塊或四塊西瓜子完全取出然後用大匙大塊一塊挖下來。仔細漬碎。再將此一杯攙一大匙之比例數的砂糖。以少量開水化開。混合在一起。放在較大的茶葉筒等容器內。周圍擱上氷和鹽。然後和作氷糕同樣方法去作結晶必快。（二）氷西瓜。方法非常簡單。就是把西瓜切成兩半。西瓜子取出。裡面用匙等成碎塊。然後滴入葡萄酒或葡萄汁。再擱上一點糖。和一些碎氷仔細合一合。於是把西瓜盛在大盤裡。用匙去吃。其甜美自然遠勝一籌。（湘）

杏酪製法

杏兒滋味雖然香甜。但不宜多吃。兒童尤須注意。惟其核內之杏仁。可以止咳。化痰用途極廣。姑且把我所知道的一點——杏酪的製法。介紹出來。材料甜杏二十粒。碎冰糖半兩。小布袋一隻。製法。將杏仁外衣去淨。搗爛。連冰糖裝入布袋。紮好入鍋（瓦質最宜。銅鍋亦可）加清水兩盌熬十分鐘。即成。如將熬過之杏仁渣蒸豆腐吃味亦香美。——愈愚——

東遊紀行詩

△赴旅順（陶明濬）

清霄此夜白皚皚。偃賜人猶眼倦開。百里川原片刻至。四重學子一時來。禽興比速誠超矣。笑語聲中人已懨。海山眞欲接蓬萊。

一路樓台接大荒。流丹絢彩勢如翔。崔嵬山頂雲爲幘。高下山家石作墻。近海香昏皆雨霧。滿山點點盡牛羊。途中好景君須記。春草如氈綠間黃。

電哨　監視敵機

據聞美國自擴軍以來有兩種新的製造。天空砲壘和爆炸瞄準器。現在又有一種新發明。『電哨』。據說是監視敵機進襲的利器。大量製造以後。已經普遍裝置在美國全部各海岸綫及所有海外根據地至於這利器怎樣裝的以及怎樣裝置使用。則秘而不宣云

關東州象棋比賽大會（大連胡震洲編輯）

×××　×本報×　×主辦×　×××

（藍）李壽山　（紅）趙煥章　對局　（紅先）

九　八　七　六　五　四　三　二　一

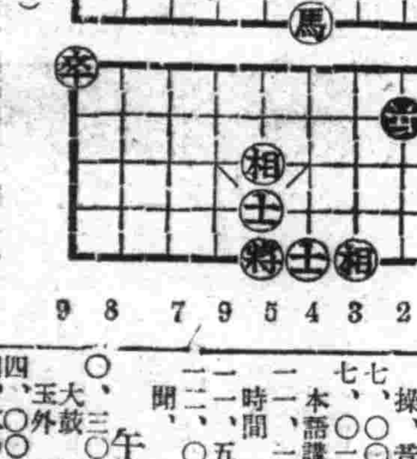

9　8　7　6　5　4　3　2　1

（着法披露）

砲一平二、馬四進六、砲二進六、相五退七、砲二平一、馬六進八、帥五平六、馬八進七、

諺典

▲十八般武藝

小說家言及勇士武藝精通者。輒曰『十八般武藝件件皆能』而所謂十八般武藝。人多莫知其所指。考讀書記數略云。十八般武藝。一曰弓。二曰弩。三曰槍。四曰刀。五曰劍。六曰矛。七曰盾。八曰斧。九曰鉞。十曰戟。十一曰鞭。十二曰鐗。十三曰撾。十四曰殳。十五曰叉。十六曰耙頭。十七曰綿繩套索。十八曰白打。能此十八件武器。方有應考武舉資格（閑人）

禁煙論文　一等當選
鴉片麻藥流毒及其防禦對策（九）·楊瑩·

四。現實國家的影響　如前面所說。中毒的人們。爲了毒物的獲得。甚至不惜不倫盜。其實這正是最後必然的歸趨。因此。社會上便造出一批犯罪者。影響着社會的安寧。然而這祇是「種通常的現象。概括的推論。現在爲我們未來的國運。以及非常時局的對處。這種毒禍的存在。是更有着切實的影響。針對着現實的影響。

先以國防論之。一國的國土以及民衆的安寧。完全在乎有鞏固的國防。尤其我們國家現實的環境。更是急不容緩。自蘆溝橋事變。蓋起日華烽火以後。接着西歐又起了劇烈的戰爭。整個世界。已捲入不可收拾的狂瀾。我們滿洲國。雖然因爲政府處理的賢明。幸未波及於戰火。但東亞新秩序。建設的大業。已經由我們和日本帝國以及新興的中國政權。共同的擔負起來了。在此非常緊張的局勢之下。國防的建設。實爲第一要務。從最近施行的國兵法看來。正表現了這種要義。但所謂國防的第一要旨。即人的資源之充實與强健。而這種毒物卻恰是它的敵對。不但毀損國民的體力而且更傷害了國民的精神。甚至於影響對國家觀念的渙散。因此。這毒物存在一天。就是我們敵人存在一天。

其次是經濟的損失。依據過去的調查。全國癮者。約計百萬之數。共同消費的鴉片量。總在一千五百萬兩左右。按照正常價格核算。年須以三萬萬驚人的巨款。投入毒海。這不過僅就鴉片說的。至於其他麻藥的消費。和一般密秘吸食者的暗中損失。實在更有意想不到的鉅大。加以癮者生產力的喪失。於經濟國防之建設上。尤其具有嚴重的影響。他如官吏爲文失掉廉明的操守。勞動者失掉勞動的本能。

電線

七月十日（星期四）廣播節目

午前

六、〇〇（新京）清晨音樂、告知、一、大提琴獨奏『祈禱』（布拉斯作曲）二、管絃樂1西班牙狂詩曲（柴比爾作曲）2、大遁走曲G短調（巴哈作曲）
六、三〇（新京）建國體操、音樂、
七、〇〇（奉天）氣象
七、〇一（大連）初等日本語講座
一一、一〇（新京）政策時間
一一、五九（新京）報時
一二、〇〇（新、奉）新聞

午後

〇、三〇（大連）平谷調大鼓『獨占花魁』劉金玉外
四、〇〇（新、奉）新聞
四、二〇（新京）舊劇唱片
六、〇〇（新京）兒童時間　講話夏休期中生活指導　新京特別市公立自强國民優級學校校長孔慶春
六、二五（大連）中等日本語講座
六、五〇（新京）生活須知
七、〇〇（新、奉）新聞
七、五〇（哈爾濱）歌曲　唱者雄永　伴奏哈爾濱古風音樂會西樂部
八、一、千里吻伊人二、上海通信三、南京通信四、北滿通信
八、四〇（大連）舊劇女起解　大連麥明國劇研究部
九、三〇（新京）評詞
一〇、〇〇（新京）新聞
一〇、三〇（奉天）氣象
一〇、三〇（奉天）影戲　續中體　大封官　由奉天社群茶社中體李秀丰演

書信文法　寫法之活用

學校卒業之後不能不分書寫書信者時有所聞雖不爲可恥然自己之事件不能完全表達於他人不但傷害情感尤關於體面亦屬欠點也旁見如此東京杉並區下高井戶一ノ四東京書院發行文學士落合先生所著『實用新案手紙百科辭典』一書確能補助如此遺憾無論何人均能獲得自己想像中適當的指示實爲最貴之書如購此書一册即可排除一切恥辱而能達成書信文竟家之榮譽從此不用求人之得雜大篇幅亦未分可謂矣　內容『交際業文』『暑中』『寒中』『病中問候』『賀年』『祝賀』『謝禮文』『訊問』『催促』『定購』『弔慰文』『男女交際文』『就職之書信』『履歷書之寫法』其他八十章簡易明瞭之實例均一一書寫在內　此書定價一圓七錢頒五百部特價一圓出售請向東京書院將書價一圓寄下見款送書不誤也撥替東京六八〇三四番

正確簿記添寫法

添寫簿記方法並無若何困難如有小學卒業之程度簿記添寫方法亦能完全學成　此次東京市杉並區下高井戶一ノ四東京書院發賣『容易活用正確之商業簿記講義』一書確名符其實爲適當之商業簿記此書由於記入帳簿之心得關現金出納添寫法商品購入賣出元帳臺帳日記帳等之添寫方法決算法點貨及貸借表等之作成均有類例索明指導詳細此書定價一圓五角此次特價按一圓出售希望讀者請向東京書院將書價一圓寄下見款送書不誤也（撥替東京六八〇三四番）

珠算不佳立於他人面前確爲恥辱

某大實業家之所謂『雖於讀寫佳良如對於珠算不佳不採用者屢屢有之』於社會對於珠算不佳雖不能一躍終身而立他人面前確爲恥辱故東京市杉並區下高井戶一ノ四東京書院發賣『速成熟達正確珠算方法』如購買後無論如何之門外漢亦能迅速入門關於珠算之初步加減乘除諸數等求積步合算等均有詳細方法記入閱覽本書於數時間按規則練習即如商業甲種商業學校卒業程度之珠算無論何種雜計之帳目亦能迅速備算正確算出故博商店員銀行員一大歡迎也此書定價一圓八角特價一圓出售希望讀者請向東京書院將書價一圓寄下見款送書不誤也（撥替東京六八〇三四番）

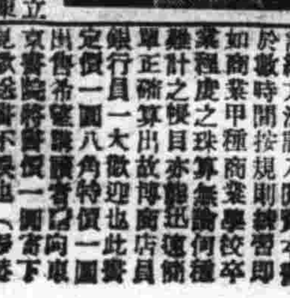

標準言語使用法

尤於際用『標準言語』之時似乎他不可人參言也如友人之令郎結婚者參列宴會之時身着莫尼可服出席對於新郎新婦雙方親友不悉如何致禮僅云恭喜等語實爲可笑如新樂祝賀出席祝賀入學店慶賀以及探病火災問候病症四季致禮何人都能獻以表示然遇困難式通夜致禮之時衆口皆連不斷之言詞惟自己聽無話確爲不合乎外觀亦係男子過恥之事也　本『標準言語使用法』定價一圓五角特價一圓出售希望讀者請向東京書院將書價一圓寄下見款送書不誤也（撥替東京六八〇三四番）

雄辯之能力　公開演說之秘訣

處於輿論之時代發表之雄家也公務之意見時應受大衆之贊同如實業家組合會社關係之桌上演說卒業式入退營之祝詞演說等之要必如有決心[illegible]東京市杉並區下高井戶一ノ四東京書院發行之『說辯術的研究』之一書[illegible]　不論處於何時皆能使聽衆[illegible]爲有名之雄辯大家之典型材料豐富熟讀之後決心確定隨時皆可發揮實力也　本書由原價[illegible]特價一圓[illegible]（撥替東京六八〇三四番）

奉天省許可記　主治一切腹水臟氣膈臟單腹脹等症均有特效　安全消臌散　定價每盒九付國幣四圓加料每盒國幣七圓　總經售處奉天大東門裡路北至仁堂藥局　漢醫　王景泉　謹啟

贈送　黃色補丸　主治　先天不足後天虧損身體多病房事過度傷破精神不振太早洩夜夢遺精四肢痠困頭暈眼花[illegible]食不消化飲食減少[illegible]　特點　老年精氣衰弱補血生精腦力強健能生殖機能增加飲食[illegible]　贈送　黃色補丸定價每盒一元凡買一盒者贈送一丸[illegible]　金勃先藥房　奉天大成藥房　[illegible]

雀斑　酒刺　特效藥　容粉專治男女面部雀斑黑[illegible]重輕無論黃各病即[illegible]購藥不加寄費[illegible]奉天北市場登瀛泉東鄰路北樓房便是　王德堂藥店

武田牌　治淋得意丹　滅淋·去濁·止痛　總發行　日本大阪市東區道修町　武田長兵衛商店　滿洲總發行　新京大和區日出町　滿洲武田藥品株式會社

河流的底層 (33)

秋螢 著　大超 畫

要屈服這個人是不易的事吧？

十

子夜以後，林夢吉與表弟質文從火車站歸來的路上，他的心上浮蕩着一些雜亂的思念，一點也沉靜不下去。

是什麼事擾攪他的心呢？

方才張天嬌那樣浪漫的舉動，劉文魁無賴的行爲，處處讓他生起一種不可阻止的反感，假使要是常久周旋在這些男女們之間，書又怎樣能讀得好呢，至於表哥與表嫂，更不是存心到故都讀書，簡直是去玩罷了。

這樣想着，他又想起臨從故鄉來的時候父親告誡他的話了，父親的言語，現在想起來確可以說是眞實了，要不是表哥今天離家去到故都上學，他眞不想再住在舅父的家里。

不過從今以後，祇少能安靜得多了，像張天嬌與劉文魁這一種人，再不會到舅父的家里，就是來也沒有人跟他們胡混了。

坐在一輛馬車上，林夢吉最後放心的想着，雖然是繁華的都市，但是子夜以後的街上也早已滿淨了行人，空蕩的街心，祇有成串的街燈給染成一種萎黃的光芒，有幾輛稀疏的人力車夫，也都疲倦的拖着沉重的車體，完成了一天的工作，幽靈般的往回家的路上走着，有時一輛兩輪的汽車，從他們的馬車後面滑過，飛一般的馳過了街心，碾碎街心的寂寞，但很快的又恢復了岑寂。

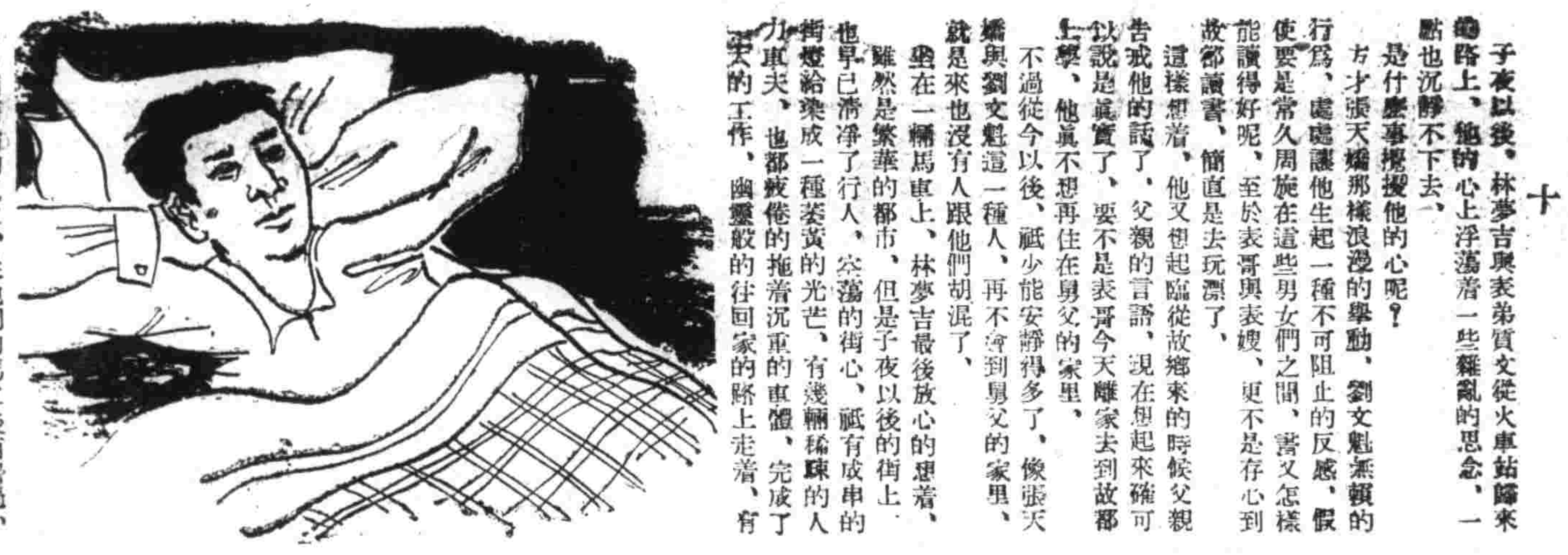

整個的都市，是死一般的睡了，

一陣涼滲滲的夜風飄過去，

幾片街樹的落葉下來，

夜風與落葉，渲染着子夜的淒涼，

『表哥，天氣涼了，』質文有點感觸的說，在他那圓胖的臉上，被燈光給照出一層，淡淡的冷光，

『可不是，已經立過秋了，』林夢吉也帶着一種悲涼的音調來回答，

馬車行在冷清的街上，響出清脆的音響，兩個人都有些疲倦了，默默的誰也不說話，一任着車身載他們往回家的路上，

『今天回去一定睡眠不足，明天我們還要早早起來上學去啊！』林夢吉沈默了一會，又向表弟說，

『要不是汽車不在家，我們這時早已經到家了，』質文也接着說，並且吩咐馬車快一點趕，

等到車到自己家的門前時，他們叫開了大門，一些下人們早已經睡了，祇有質文的母親剛吸完鴉片，正精神飽滿的坐在屋子里等他們兩人的歸來，

『質文，你們已經回來了嗎？』這個年老的婦人，一看孩子走進來便先問了這一句，

『是的，哥哥他們早上車走了，』質文回答着母親的問話以後，他本想早一點睡覺去，不願再在這屋子里留戀，但是，母親的今天却分外慈愛，指着桌子上放的點心說，

世界之盲人福祉事業（四）

大村善永

六、二項希望

最後爲謀滿洲盲人福祉事業之發展，及眞正盲人福祉事業之實現，希望以下二項，而後擱筆。

第一，此種事業，僅恃學校教育，決無成效之獲得，從來此種事業，即所謂盲啞學校或訓盲院等，特殊教育施設，印入世人腦海而已，究其實際，僅授與學校教育則有偏重之彩，然盲人由學校卒業之後，不能即時入社會，與一般人競爭，誠如斯也，但終生置身於校內，於教育上愈頗感不便，因此，盲人福祉事業，必須伴隨社會施設，共同進行，而後教育施設與社會施設，緊密連絡，實爲必要，非特此也，盲人福祉事業之對象者，就年齡而言，則有幼兒，學齡兒，青年，壯年，老人之別，就境遇而言，則有種種原因，以致境遇差異，學校之狹門焉能完成福祉事業之重大使命耶，要而言之，總合的福祉施設，洵爲必要也。

第二，從來此種社會事業，乃依慈善家之言見，於各處設施設，其結果，在現在之日本國，以及世界各國之博愛事業家，互相誹謗，互相排斥，幸而滿洲爲此事業施設之處女地，首先依據國家企業統制，組成福祉施設網，善爲順應之，着手進行，倘乞多數慈善家，鼎力襄助，感激無既矣。（完）

教育

培養國民道德 必由幼童興起

奉市白塔高校長談

伴隨奉天市的躍進，人口增加已達一百二十餘萬，共間在六歲以下的幼兒頗佔相當數字，然以若大都市幼稚園僅大和區双葉（日人）坤光校內，新青年社內，白塔校內等四處，頗感不足，共對幼兒教育方針，經奉天市白塔校長高殿志氏談話如次，

在非常時下爲培養第二代小國民身心的發育，遂成善良習慣，徹底體得國民道德，則必須由幼兒時興起，所以對在幼稚園內一羣小天使，用尋常材料說簡單的故事，並展覽各種畫報，研究兒童社會思想，以及國家的觀念。

蓋幼兒心性喜動惡靜，所以在戶外運動時，默查兒童綱性，矯正共短，獎勵共長，借自然界的表現，作保育之方針，以期兒童視在學校和處在家庭中同一心理，踴躍入校以受教，不僅使家庭無顧慮之處，且可助長教育之發展也。

教師的勤惰

賈芳圃

教育事業，是清高事業，所以我們當教師的，無論個人的人格是否清高，都打着個清高的牌子，小學教師是兒童的褓母，民衆的先導，負荷着重大的使命，新學制實施後，教師的身分提高了，教師的待遇改善了，論身分是文官待遇，民生部大臣許可，論待遇每年有定期增俸定期賞與，比較從前，眞是霄壤之別，國家既然這樣重視教師，優待教師，我們當教師的，自當抱着教育報國的信念，保全自己的良心，完成自己的責任才是，可是惡勞好逸，是人之常情，天下事理知難行亦不易。嘴饞身懶的人，以爲待遇改善了，生活安定了，身分提高了，地位穩固了，終日懶洋洋的，不但不貫心任事，反唱着高調，『以爲我有民生部大臣的許可狀，還怕什麼，走遍全國，到處都有我的立足點，一日濟閒一日福，自在一天是一天，只有傻子才肯不眠不休的埋頭苦幹呢，想，究竟爲什麼，我們安閒些，又何妨，代價不是一樣嗎，』天天這樣混下去，對校務不熱心，阻礙了學校的發展，貽訓敎不盡力，影響了學生的前途，爲了自己的主張戰勝，以不熱誠服務的勤勞人，是形容他的劣點，於是勾引同類，結成一黨，說些諷刺的話，造謠言，寫黑信，臂其伎倆，用盡種種惡毒陷害的手段，『强凌弱，衆暴寡，』這是天演的公例，理智力薄弱，考查不清的人，自然要聽多數人的流言，結果費力不討好的人，所得的評論是，『性與人殊，質與人異，』這人不當，處事欠圓滑，只得忍泣吞聲的屈伏惡勢力之下，同流合汗了，不然天天的生活，淨是苦惱，惟有離開這個團體，教育是清高事業，神聖事業，如果容許這樣分子橫行跋扈，不加肅清，那麼教育的前途，恐不堪設想了，深望教育當局諸公，對於教師的勤惰，職務能力，宜加以精密的考核，勤勞的獎勵拔擢，以鼓舞共教育熱，怠惰的嚴格懲戒，使他育所覺悟與反省，賞罰嚴明，教育方能起色呢！

（一九四一、六、二九、脫於合安達校）

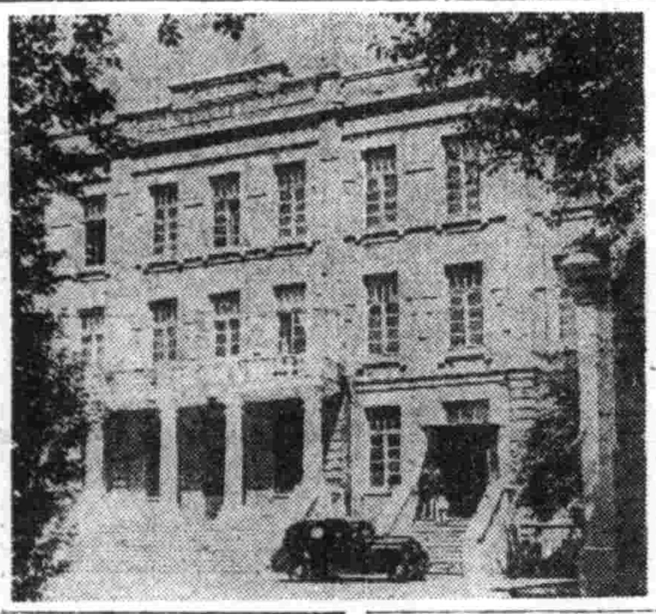

（國立大學哈爾濱學院之校舍）

訪日修學旅行記

奉天師道學校　白純群

三、教育方面＝友邦教育，爲東亞第一，信也，蓋共於精神方面，以保守東方固有道德爲本，形式方面，更竭力採取西洋之長，集東西文明之粹，蔚爲大觀，當能兩洋文化光化輝映

共一般學校，自幼稚園以至各專門大學等，校舍廣廠，設備完善，教師多爲歷職之經驗家，懷獻身爲教育之博愛理想，竭全力致之，敎法則重在五育並進，以音樂陶冶情操，更留意因才施教，尊重個性發展，且使共爲自然活動，此外尤令人欽佩讚仰者，則爲殘廢者之教育，共在學者皆爲活潑天眞，動作敏捷之聰穎之兒童，然因聽覺不完，不能言語，故知育未啓，事理未明，但敎者利用其視覺，以口部之模樣，授以發音及課業，以四肢表情，運動全身，智力由是啓發，獨力隨而增進也

四、婦女方面＝常有人云，友邦婦女，爲東洋女性之代表，殊可模倣，吾聞之，乃暗地考究，欲証其實，友邦婦女固有之精神，豁然明悉，則知共必內。

（未完）

各國義教的年限

禾火

義務教育爲國家對未來主人翁之基本教育，有關民生前途至巨，各國對於義務教育之年齡期限，均各不同，茲錄之如下，以供關心教育者之參考。

英國	九年	五歲到十四歲
美國（各州不同）		七歲到十八歲
德國	八年	六歲到十四歲
法國	七年	六歲到十三歲
意國	六年	六歲到十二歲
瑞士	八年	六歲到十四歲
丹麥	七年	六歲到十四歲
挪威	七年	七歲到十四歲
瑞典	七年	七歲到十四歲
蘇聯	九年	八歲到十六歲
土耳其	八年	七歲到十六歲
日本	六年	八歲到十四歲
荷蘭	六年	六歲到十三歲
波蘭	七年	七歲到十四歲
奧大利	八年	六歲到十四歲

敬告患痔漏諸君注意

諺曰十男九痔，然男性固多，女子患痔漏者亦不在少數，足徵其症之繁衍與病狀之不同，決非一方一藥所能治愈者，而刀割又可長以致輕者轉劇，重者術窮難免，等患病以來，凡有治痔漏之良藥，聞之即試，終鮮效果，以手術割治，次復犯者有用蝕藥，腐爛者不但毫無效驗，反而潰破不堪，流膿滴水，奇癢奇痛，實難忍受，屢治屢犯，千方百醫，均歸無效，所受種種之痛苦，筆難盡述，想患痔漏諸君定知斯症之頑惡異常，茲經劉東郊先生不用針刀，純以藥力，毫無痛楚，完全治愈，根除淨盡，快慰何似，謹將敝等小照登諸報端，廣爲介紹，非爲劉君宣傳醫業，實恨此症之害人，耳並申同病相憐之意，敬告患此痔漏諸君，速往一診，無不手到病除，良醫只在目前，幸毋交臂失之，且劉君醫治痔漏三十餘載，每年經其治愈者，曷可勝數，眞可謂患痔漏者之救星也。

海倫縣醫務科保安股長馬世駿痔漏治愈　奉天南八條通郵政局屬官劉德成痔漏治愈　錦州順陵財東侯選會痔漏治愈　昌圖縣稅捐局第二科長邢維翰痔漏治愈　通化省區法院高景辰痔漏治愈　奉天市警察局衛生科胡人痔漏治愈　奉天浪速町盛經理許厚痔漏治愈　大連大敦街隆王行蕭如痔漏治愈　齊齊哈爾內程同洲李城痔漏治愈　奉天松島町三盛經理胡永亭痔漏治愈

奉天中街泰裕東撫曲痔漏治愈　營口市街祥順雲景唐允德痔漏治愈　奉天小西關會九社高昌思會痔漏治愈　奉天電車路于家石實館痔漏治愈　公主嶺玉先生續得劉紹痔漏治愈　開通縣順德泰劉秀痔漏治愈　奉天大西關發義同如徐痔漏治愈　奉天小西門繼源司張昌春痔漏治愈　奉天南市成發行王慶洋痔漏治愈　西安縣裡黃趙某痔漏治愈

共選俗語數句以頌先生之醫術

素稱難治　患者不少　內痔破裂　破爛通腸　時輕時重　身體必傷　配製良藥　一切諸瘡　一經治癒　無不稱良

惟有痔瘡　大便乾燥　肛門腫脹　濃水淋滴　痛苦非常　請醫診治　家傳秘方　不用刀圭　永絕病殃　負責保愈

日久成漏　漏毒內藏　外痔出臭　腥臭難聞　奉延不治　宜愼勿慌　多年經驗　藥到見光　此法治療　絕不荒唐

生命有妨　奇癢劇痛　疙瘩潰爛　行動坐臥　有礙健康　該醫別無　功效無量　除根斷底　痔瘡慈航　患痔諸君

此症初起　便血汪汗　日久長管　如刺針芒　誤投醫藥　研究詳瘡　無論奇瘡　立挽迅速　收效自便　親臨詳

必須患者親臨診視方能治療函附郵四分空函不答

劉東郊先生寓奉天大西關利昇慶胡同成平里三條六號

招募分社啓事

啓者茲爲消息靈通新聞擴大計爰於下列地址各設分社一處以便就地購閱特此謹告有欲承辦者請至本報接洽可也計東安省城、安達、海倫、寧安、共七處

奉天市隅田町九　盛京時報社業務局啓

淋疾　驚嘆的服用藥

五淋白濁　只以內服　立即痊癒　一瓶斷根　克奏神効

因素調和製成之優秀治淋藥片、經多數醫學者及臨床家之實地試驗、均認爲有特效者也、蓋其對於淋疾、僅於二日至五日內、已得到至痛、混淆、小便清澄之事實報告、若婦女科患疾、則亦因大多起因淋菌及淋毒之故、得到同樣實驗効果、對於急性淋、慢性淋、攝護腺炎、淋毒性關節炎、尿道炎、婦女淋疾、子宮內膜炎等、得到多數臨床實驗例、按並未用洗滌或注射方法、僅一日三次每次服用二片、即能達到治療之目的、比之從來一切療法、其用法之簡便效果之獨特乃各臨床醫家、均所承認者也

福利西藥商行　電話二四一三五

淋特靈

百萬　宣傳中驗　用後之效　果爲證

明、淋病與白帶症特效藥京城『淋病清淋藥』（百發百中）特價試用二個半劑四圓一劑八圓一人用一劑定能全治

專賣所 奉天江ノ島町八 マルシ藥房　電話（三）四五五五

阿葛公司　哈爾濱道裡中央大街八四號

腎虛體弱！　請購

德國政府註冊專利的

德國　全粒大補丸

主治

先天不足、後天虧損、性慾不振、健忘失眠、腎囊濕涼、神經衰弱以及胃病心臟病諸虛百損等症

（各藥房代售）

胃腸良藥　胃活

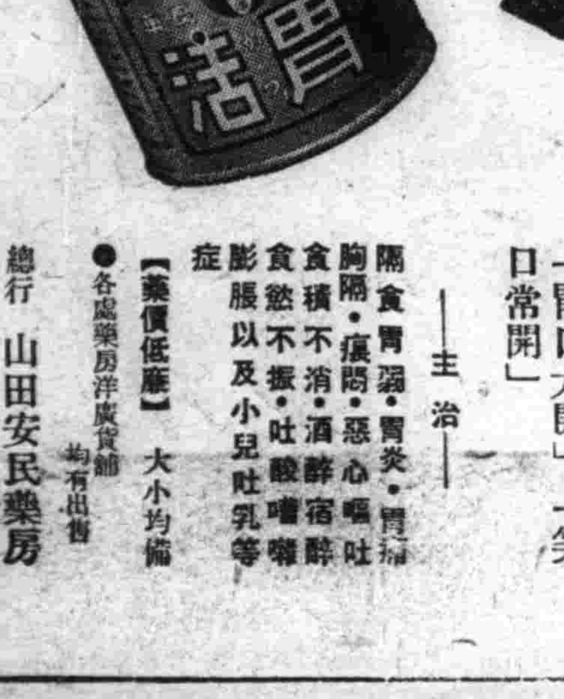

胃口大開　笑口常開

人生最快樂的事情。莫過於身體的健康。最可怕的。就是胃腸的患病。因爲從此食慾不振。得不到物質充分的營養。精神日衰。事業因而失敗。生趣全消。唯服胃活後。病症立愈。「胃口大開」「笑口常開」

—主治—

胃弱・胃炎・胃痛・隔食・胸隔・痞悶・惡心・嘔吐・食積不消・酒醉宿醉・食慾不振・吐酸・嘈雜・膨脹以及小兒吐乳等症

【藥價低廉】大小均備

●各處藥房洋廣貨舖均有出售

總行　山田安民藥房

盛京時報　晨刊
光緒卅二年創刊（明治卅九年）

論說

省聯重要提案（棄）

在奉天市公署大禮堂內。繼本年度市縣之後。僅一閱月。本年度省聯今又開會矣。還日協議各市縣提案。其中最惹人注目且成爲議事重點所在者。厥爲改善下級官吏待遇案。物質配給案。農產物價格案。農村對策案等四件是也。其提案理由。認爲物價奇昂。下級官吏因收入不足維持其生活。自易濫權舞弊。誤國害民。久之。互相效尤。相習成風。而官箴隳矣。物質所以統制配給者。原爲防止奸商暴利以安定民生。今配給竟大欠圓滑。生必品復無處購求。司配給業者既恣意舞弊。奸商反乘機暗行暴利愈甚。展轉輒轢。而民生隳矣。國家方力行增産。而各種主要糧穀價格。多不均衡。以與地租人工及生必品價格相較。且有失之低廉者。穀賤傷農。農傷産何由增。倘補救之不亟。而民天歉矣。我國既以農爲本。即當對農村予以絕大之補助。或補償其實在損失。或便利其耕種及交易。然後始能興農厚殖。克阜民天。否則暗礁影響所及。胎害貽誤所致。而農村敝矣。統觀上述理由。燭微鑑遠。深切時病。宜乎在會議上。引起全體之關懷而衆首凝議也。

夫一國之組。四民胥賴。然其主要分子。仍在官吏及農民。良以政治清明。宜達俊宜。必賴官吏之廉潔勤敏。五穀豐穰。民食充足。必賴農民之勤墾力田。洎自商賈壞法百物昂貴以來。生活程度。驟高倍蓰。於是薪俸階級最低之官吏。以收入有限關係。大感拮据。上中級者。尚可儉約收縮。下級者。自不得不另謀出路。營商副産。固屬本分行爲。其一部意志薄弱者。遂不免於濫權舞弊。浮冒貪墨。而究其所以致此原由。自不能不歸咎於壞法之商賈也。農民維生。端在耨穀。今穀價有一定。而地租人工種籽肥料以及一切生必品等。莫不較前騰踊數倍。醫瘡剜肉。捉襟見肘。生活寢感勉强。增産自難力踐。而究其所以致此原由。亦不能不歸咎於壞法之商不信也。買試向都市繁華場所及農村中土墻茅屋中仔細觀察。彼裏錦揮金爭雄鬥富者。非壞法之商人乎。彼燕藜炊藿啼饑號寒者。非困於物貴之下級官吏及農民乎。兩相比較。苦樂懸殊。宜乎比年農村中人士。多喜投身都市。轉業商工。以致都市中人口日增。農村中把鋤執犁者日減。即一般下級官吏。亦多轉職商界。以競其利。此種不良趨勢。大有及早防止之必要。

防止之法無他。即如省聯所提議者。提高下級官吏待遇。最低限度須使所領薪俸足以維持其一家生活。圓滑配給生必品。最低限度須使所配給者足以敷其需用。平衡主要糧穀價格。最低限度須使其所賣糧價足以償其工本而有維持生活餘力。改善農村對策。最低限度須使農民藉國家補助之力而作到增産地步。此外。再强化經濟警察陣容。徹底査懲奸商。種壞法行爲。並將量減輕官吏農民所擔負之捐稅。奉仕修道義務。而使行有餘力之商賈分擔其任。庶幾吏賢政舉。物阜農安。各適其宜矣。

[illegible]
滿洲一山證券株式會社
張漢傑
奉天市浪速通三二番地　電話(2)五七四七番

敵六十萬已被包圍
德計畫全部加殲滅
赤軍在明斯克西方陷混亂

【柏林八日電】包圍於明斯克西方之廣大地域之赤軍主力部隊、凡六十萬、德軍刻正努力縮小重圍、按計畫展開大殲滅戰、被困之赤軍、以德空陸兩軍之連續猛攻、自四日以來已陷於潰亂狀態、自五日則俘虜已達三十萬之夥、此外包圍殲滅戰、今後更當加速進行、以後展開空前之大殲滅戰、數日來、德軍之機甲急速部隊、仍繼續於包圍線後方向東猛進、赤軍多由得以實行最後抗戰之斯達林線退却、蓋與去年於西部戰線終結、甫蘭達斯及阿爾特夫包圍殲滅、及同時於威甘線開始之攻擊、殆相彷彿、德軍復以古絕的優勢之空軍、猛炸赤軍後方軍事輸送線等、與敵後備部隊及輸送物資以殲滅之打擊、爰是當軍之戰果、顯示已獲得預想以上之進展、去年之甫蘭達斯殲滅戰、係爲十五日、而此次之重歷斯忠附近之殲滅戰、則僅歷十日、更於西部戰線、德軍機甲部隊、祗以十日即侵入三百公里之地、東部戰線之三百公里、却以八日而破、此外尙有斯達林線、德軍可更加速進潰滅赤軍後、而直入莫斯科等。

蘇軍投降者多

【柏林八日電】據德國通信社載稱、蘇軍□兒如左、一、自七月二日至五日之四日間、德國軍、更俘虜赤軍十四萬二千三百六名、與此同時、並鹵獲戰車及裝甲自動車二千二百八十四輛、裝甲列車數輛、各種砲五百五十門、及軍需品□器等、
一、於東部戰線、赤軍各兵到處全面逃亡、而向德國軍陣地、前來投降、但彼等皆無軍帽、僅着用汗衫、褲子、裹腿、據此等自供稱、彼等乃潰亂被掃蕩之赤軍、各部隊最後之殘存兵、一在南部戰線、安特番斯哥將軍之滿馬尼亞德

泰安南國境調整協定交換批准書

聖戰四年（九）

陸軍省報道部

人類求進化靠戰爭破舊枷鎖
東西相呼應順時勢奠新秩序

元來、關於分有限之世界資源、一方有餘剩之富源與資源、他方有人力、故國民之性質雖如何勤勉、若資源未充分、而其國、不能充分發展、如此其勢、自身便已不合理、何況新興國、彼輩主張權利之重存續、但設定種種束縛規定加以抑制、此早已不合理矣、尙要生以何等方法、變改此不合理之舊秩序之運動發生、乃理之當然者。

綜而言之、戰爭並非人爲、亦非特定人物能得以任意干涉、原來其多由事件與現象連續而發生之結果、亦爲當思爆發而被抑制所得之力量結果、戰爭乃進化之末端、同時、爲生存進化、發端、例如某國家群、欲維持適於自己國形之良好勢、對此標起新興意氣之國家群爲打破此舊秩序乃惹起新舊兩勢力之衝突、而發生戰爭、即此次之戰爭、主因亦爲兩不同時代之相對立、故戰爭爲永久革新之力量。

東亞之新秩序以至歐洲之新秩序、畢竟不外是因新興國家群不堪現秩序維持國家群之壓迫、而標明其理想與目標、關乎此點。日德意三國於其企圖上、精神上、完全相一致、故三國之相携前進、乃世界大勢之所趨也。

日蘇中立條約、其精神亦略同之趣旨、即如孫文之所示、日蘇兩國互相維持平和及友好關係、相互尊重領土之保全、及不可侵之約東同時簽約國之一方、如成第三國軍事行動之對象時、於其紛爭之繼續期間、他之一國保守中立、如日德意三國同盟、直接的協力提携於新秩序之建設、雖未現於表面、但至少對於紛爭某一方國之新秩序建設之第三國、以他方國保守中立以此意之、餘英國外、於大陸上、於最近之將來即可有以德意爲中心、及蘇聯爲中心、並以日本爲中心之勢力圈確立、各保自己之安定。

因此新秩序之建設、益爲容易矣、且此等以配於三國同盟之最近之日蘇中立條約、而結局政治的連環、此誠爲確立和平之一大礎石也。

其次日法越經濟協定、因此協定之成立、法越之日法居住航海條約、日法越間之關稅制度貿易以及沖算之樣式等兩國間之協定、均告成立、如此日法越間今後之經濟關係、因此協定益增進其緊密性、而南東亞日法協力之諸段階、又於日法、日泰間兩議定書、日本宣明希望法泰間友好關係之確保安定、而締結議定書之旨、同時樹立日本法越間善鄰友好關係、並約以泰法越均不與第三國間、締結不利於日本之政治的協定、

以上之締約協定係均出於同一之精神、由我國之立場觀之、爲以東亞新秩序之建設爲宗旨而行者、且爲築此於世界全體之地盤上之動作之表現也、又爲補助此等諸條約、東亞新秩序更持有世界史的大意味、然自英美始、凡反樞軸國、因此等條約之成立於其外交政策上、自必發生重大之錯誤、殊爲明顯、今後彼等蓋必一面抑制日本及新興國家群之勢力、同時、更力行維持其自國之舊秩序、英美兩國非道的壟斷世界大部之富源、而擬否認新興勢力國家之要求、同時他方更賣行其宣傳謀略、以企圖樞軸國內之分裂、爲誘使意見之對立、乘用其種種手段、我帝國有鑑於此、爲謀國內興論之統一、宜善體日德意樞軸嚴然之國策、萬勿爲彼等之奸策所乘、如前述之東亞新秩序之建設中、是本諸東亞人之東亞、基於東亞之資源應由東亞人開發利用之趣旨者、然現在之東亞、尤以中國爲中心之南方一帶、已非純然之東亞矣、且中國亦非完整的中國、均已成爲歐美各國植民地化之東亞、而成歐美人搾取之對象、故爲實現眞正之東亞人之東亞、亞細亞人之東亞資源須使此已然歐美植民地化之東亞、恢復其本來之姿態、俾由搾取的魔手中、解放此植民地化之中國、

匈牙利軍渡森特河

【布達佩斯八日電】同國兩軍、與赤軍激戰後、將之擊退、並已開到去年被蘇聯所奪取之比薩拉比亞北方、七日已迫至杜勃河下流之赤軍陣地、到加林阿、向東方進擊中之匈牙利機械化部隊、八日已渡過距匈牙利國境百六十公里東方之森特河、（特尼斯特爾河之一支流）森特河、乃在匈牙利軍、六日所到達之斯塔尼拉伍哥潑米阿之線、八十公里之東方云、

芬蘭軍入蘇境
三方並進約九公里

【赫爾辛基八日電】芬蘭軍司令部發表、一、芬蘭軍、由加列里亞地峽索爾達得拉附近拉哥市與、加之東西北三方、侵入蘇聯屬內凡九公里餘、一、赤軍於芬蘭屬內已降下落下傘部隊、然此等武裝已均被解除云、

蘇聯正式發表
德驅逐艦沉沒

【莫斯科八日電】前於六日在里加灣伊爾賓海峽被波羅的海艦隊所攻擊之德驅逐艦二隻、（均爲一千噸級）均已沉沒之事、八日由蘇聯情報局已正式發表、

美援蘇計畫
已作細目研究

【華盛頓八日電】威爾遜國務次官八日、會見記者之席上言明云、美國之蘇聯援助計畫、以急速及效果之進行、蘇聯希望由美國所得物資之定購計畫、既達細目研究之地步、

斯達林會英使
計議協助問題

【莫斯科】斯達林人民委員會議議長、八日曾邀克里普斯英大使、於克列穆林宮、關於英蘇協力問題、實行凡一小時之協議云、

普魯士河蘇擊敗德軍

【莫斯科八日電】蘇聯情報局八日發表、赤軍八日在普魯士河對岸擊退德軍、使之陷於潰亂狀態、一方於與斯特羅夫、諾布與庫拉德、保魯克斯克、穆爾曼斯克等各地區、亦對德軍加以反擊、收獲戰果、

貝爾特攻防戰

【阿列波卡八日電】貝爾特南方英法兩軍之戰鬥、仍於繼續中、七日一日中、英國艦隊所放之轟轟砲聲、轟炸沙漠地帶、七日午後、澳洲軍來襲法軍陣地、遭法軍之反攻、間之交通、七日正午以後、形成斷絕、尼爾撤、姆英國側無電放送報告、七日於貝爾特南方、澳洲派遣軍受法軍頑强抵抗激戰中、

撤太平洋艦隊
美軍事評論家勸告

【紐約八日電】美大西洋艦隊之增强、隨同美國之對英援助之積極化、屢屢成爲問題、更由於此次對冰洲之派遣艦隊、似愈形痛感其必要、故七日之紐約時報、及紐約黑拉爾得特利實報、各各揭載軍事評論家韓林波爾德里普曼氏之論說、而觸及該問題、波爾特温氏述謂太平洋艦隊之相當勢力、已經航於大西洋云云、一方里普曼氏、主張之太平洋美艦隊、正爲美國之最大凍結、四散必須至急迴航於大西洋兩論說要旨如左、

△波爾特温氏（紐約時報）太平洋艦隊之相當勢力、已迴航於大西洋結果美國於西太平洋積極的戰時行動之發起能力、多半減殺、而新嘉坡基地、亦無收容美國大艦隊之能力、如此等之時、將扼制美國在遠東之軍事行動、

△里普曼（紐約黑拉爾得特利實報）全體主義國家之戰術、在於各個擊破、關於海軍、亦可取擊破美艦隊後整理美艦隊之戰術、故美國此際宜至急將太平洋艦隊迴航於大西洋、俾得有効使用、若考慮此種情形、則不能言美國由太平洋得幾何勢力、而爲對美國海軍予以有効援助、必須謂於大西洋方面有幾何勢力云、

之細詳報告、仍持平靜態度云、

英幸災樂禍
朝野皆大歡喜

【倫敦八日電】英朝野關於美海軍之進駐冰洲、以爲係最近之最重大事件之一、頗示歡迎、八日之倫敦各報、乃一齊詳載、預料美海軍、進入德國限制之交戰水域以後、將急速發生重要之事態進展、又八日據軍當局言明、目下於冰洲駐屯中之英軍、至少應暫在該島滯留、而甚於美海軍之指揮下云、

美議員鮑伊拉
洩密受處分

【華盛頓八日電】鮑伊拉上院議員（民主黨）前此三日曾言明接得美國軍隊於冰島登岸之情報之意、然以洩露美國之軍事機關致美國政府、麻煩爲迷惑、聞美國政府八日對鮑伊拉議員已加以處分云、

印度民一度暴動

【紐約八日電】華AP電稱、於亞大哥尼斯坦國境瓦基索斯坦方面有部落民衆之爆動、乃致印度兵二名死亡、七名負傷、部落民衆以地方行政者之偏動、有遮斷鐵路之企圖而依印度守備兵之出動、現有三十餘名負傷、俟后退却、事態亦趨平穩矣、

擴大票制適用範圍
加入專賣四品
八・九月間即可全面實施

政府爲明時局下國民生活必需品之需給、調整萬全關於已在各地分別實施之主要生活必需品之票配給制、統一的整備同時、並爲相當擴大票制適用之範圍、而以經濟與農當局爲中心、遂行種種研究中、規定於米、高粱、包米、粟、豆油、綿製品、乳製品砂糖、襪、膠皮鞋、運動靴等之外、並加以專賣品類之火柴、燈油、小麥粉（包含代用粉）鹽之四品類、互統計十五品類、遂行綜合票制、大體方針已見決定、因此關係當局、急於當該品類之需給計畫策定並配給票之準備、觀諸般準備完了後、其全面的實施、當在下旬、或九月上旬云、

募集國內勞工
具體要領決定

民生部曾決定國內勞動者募集緊急對策要項、七月一日對於各省滿洲勞工協會支部長轉筋訓示、隨同斯種決定要項、具體的實施要領二十項目、九日即發通知於各省及勞工協會理事長如下、一、國內勞動者募集緊急對策要領、

州內滿華民籍
要綱正式決定

關東州內在住之滿華人之民籍制度確立、前由於駐滿大使館之諮問、於關東州廳內設定「關東州民籍制度調査委員會」、已進行民籍規則之立案準備、近已告終「關東州民籍規則要綱」之草案、故於八日午前九時、在新京關東局分館總長室、於委員長三浦關東局總長、委員森重司政、御廚屋監理、浦內務各部長、田中秘書、成田經濟、入江學務、潮海行政、各課長菊地大連副市長川畑、旅順市長、森岡州廳秘書課長、岡田事務官、鎌田大連市文書課長等出席之下舉開委員會、審議關東廳民籍規則要綱、已正式決定、待滿經驗係委員整理後、向大使館答申時期、參照諸般、見、然後決定、要綱主要點如下、適用者範圍爲關東州在住之滿華民籍之纂製方法、於市、務由市長、或會長掌之、民籍之纂製方法、以本籍或會之區域內定以本籍、關此以戶主爲本、每戶纂製之民籍分正副二本、正本備置於市役所或會事務所、副本則備置於監督官廳、記載事項爲身分關係事項並本籍出身地來往年月日等云、

商討經濟問題
鮎川總裁訪武部長官

八日歸任之鮎川滿業總裁九日午前八時半、於綜務廳訪問武部長官、對於古海經濟部次長、青木企畫處長等、遂行歸任報告、今後以鐵煤增産對策等爲中心、以滿業當局諸問題連結日滿一般經濟問題、交換重要意見於十一時辭去矣、

羅斯福發表前
美進駐已畢

【紐約八日電】據來基雅維克之冰洲合衆電稱、美國艦艇並輸送船、已於羅斯福大總統之發表美海軍進駐冰洲之數小時前抵上陸、美國謂部隊已全部上陸、惟冰洲新聞並一般居民、對於約那邁冰洲首相、關於美國軍之對冰洲保障估煩、以無線電放送

盧英被任
滬保安副司令

【上海九日電】國民政府、將隨同上海特別市保安隊之擴充强化之人事、於八日行政院會議通過、已發令如下、任上海特別市保安副司令　盧英

日機襲景德鎮

【○○基地九日電】華中艦隊報道部九日十二時半發表、由船田部隊長指揮之海軍江上飛行隊、九日午前、會猛攻景德鎮（安慶南部百二十公里）及堯渡街、景德鎮方面炸碎敵第二十一軍司令部及僞縣政府、堯渡街方面、則炸破第四百三十六團軍用倉庫甚多、使之發生猛烈之火災、且以敵軍防禦砲火極爲微弱、故日軍毫無損害云、

七七重慶空襲
蔣孔狼狽逃匿

【香港八日電】據重慶來電、謂日軍於七七當日會以海軍航空部隊轟炸重慶、午前九時、中央黨部正舉行大規模之紀念會、忽聞第一回之空襲警報、出席該紀念式之要人、如蔣介石、孔祥熙等、遂均乘自動車、驅至郊外安全地帶躲避、因是日除國民兵團之結成式外、所有豫定行事、大半停止、又空襲時、因集中市之西郊投下爆彈、故該地區之黨政府機關四處、及工務局會舍十二處、均發生火災、軍事及人命均遭甚大之損害云、

晚晨刊二大張

哈利巴
兒童重寶

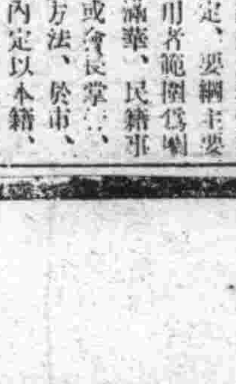

由一歲至十五六歲之發育期兒童身體，恰如春天草木，初發嫩芽，極易爲病菌所侵襲，同時在此時期之榮養需要量，亦常較成人多出數倍，一不注意，輒有陷於營養不良，體位低下，發育遲鈍，等之危險，爲父母者不可加留意！

虛弱兒最適應

「哈利巴」係以天然濃縮維他命油塊，復加十數重糖衣裹成之珍珠小粒。每顆均經科學方法嚴密測定所含單位。味道適口，不腥不臭，服法簡易，不積不滯。每日只須一一二粒，便能到達目的用量，發育旺盛期兒童，尤爲不能或缺之榮養妙劑。

哈利巴之特點

糖衣小粒，易服易化。量微効大，功効確鑿。不熱不燥，四季咸適。用量無多，價廉質貴。製法精良，單位均等。每粒中所含有之維他命AD，實能與鷄蛋六個，牛奶六斤，牛油一磅之力量相等。

包裝　壹百粒　伍百粒

奉天市青葉町十一番　田邊商店謹

(14)HV128

六十歲老翁亦參加
各地奉仕隊踴躍參加
宮廷府御造營

宮廷府御造營工事、自五月五日開始以來、以國民之感激與熱心、邑舉頗大之成果、自工事開始以來、約歷兩月、由國都約有六千七百餘名之仕奉者外、且有由各地方前來者、迄第五次已達約七百名之夥、繼續奉仕、其中尙有經驗日俄戰役勇士、役勇會等十六名、以六十歲左右之老軀、從事模範之奉仕、尤爲地方民衆之熱意、非常懇切、各民族均施以奉仕生活、而獲得眞正民族協和之成果、因可見民衆對于御造營工事如何感激也、

師道學校師生 獻納慰問金

治安部病院、爲收容爲國負傷勇士之處所、是以一般市民團體等、多前往慰問、尤以國防婦人會爲最盛、或贈慰問金、或贈慰問品、足徵愛國之赤誠可佳、國立奉天師道學校當仁不讓、入本月以來、前後已贈金兩次、可謂不爲不多矣、然前於七日、該校教諭張仲智、又攜同學生代表賈永厚等兩名、攜同贈金一封前來慰問、傷病勇士固然感謝良深、即該院幕僚等亦莫不感激欲泣云、

奉天特別市案
決定提出全聯審議

改奉天市爲特別市而協和會奉天市本部由中央直轄之件、於省聯第三日之行政警備分科會上、已決定提出全聯、各員均同意爲全滿唯一之大都市奉天市之特別市制於中央論議、而該問題、曾於過去數年間、認爲通過財政而頗有論議、惟因於稅金之還附制迄未告實現而今回又於協和會運動之健全發展過程上、以二位一体爲前提、特別市制案又告抬頭、而擬定提出全聯、

午後開分科會

省聯第三日（九日）午后爲第二部商工業對策、物資配給、農村對策、勞務對策等分科會、零時三十分許、在市署三樓分別舉開、對於各議案、再爲詳加檢討、以求達成圓滿解決、午后五時許、各部分科會、均行圓滿閉幕、於是第三日之會議日程、而告終了、金省本部長爲招待各市縣代表計、於當日午后六時、在大和區千代田通洞庭春飯店、舉行招待宴、以盡賓主交驩之意、其各分科會經過情形記下

勞務對策分科會

奉天省聯合協議會舉行之第三日（七月九日）午前之部於十一時終了後、勞務對策之分科會議、假市署三階副市長室繼續舉行、由主委松岡參事副主查方燈悠氏、中民生廳長、松本委員、松井委員等諸關係者、及議案提出之代表多人、列席之下、鄭重進行協議、所審議之議案、均係關於整個勞働問題之件、本議案頗具重要性、殊爲當前之急務、勞務對策之良否？確關工商農業之進展、故議案之提出者、均本諸實際之見地、以確着誠之事實爲例、以減弊與利之希望提出檢討、當局均衷心作擬、協力使勞工對策之優良、俾達盡善盡美之點、以達利民利國之實、此項堪爲感佩者也、關於勞務對策之案、綜合爲八件（自七九一八六）爲海城、瀋陽等四縣及奉天市、鞍山市等三市綜合提出、而內中關於勞働統制量化之件竟佔綜合案件之二分之一、綜合以上議案八件、經當局再三之斟酌、決定將全部、提交省本部、細加整理、將來提出全聯以冀達到良好之期待、會議終了、時已五旬半矣、

第二部分科會

第二分科會、午後零時三十分、在市署三樓長官室舉行、由齋藤委員及各協議員出席下、而行開始、繼續審議、未終之七件議案及緊急動議二件、五時許即圓滿閉會、其議案檢討經過如下、

▲第十九號議案關於清源縣行政區劃擴張之件（清源縣提出）

議決＝一任省本部處理

▲第二十號議案改奉天市爲特別市協和會奉天市本部改爲中央直轄之件（奉天市提出）

議決＝上提全聯

▲緊急動議增加稅務諮問委員以期調查正確之件（撫順市提出）

議決＝解決處理

▲第廿二號議案禮拜六半休廢止之件（遼陽市提出）

議決＝解決處理

▲第廿三號議案土曜日休養制改廢之件（鞍山市提出）

以上兩件因性質相同、乃行合併協議、

議決＝上提全聯

▲第廿六號議案關於土地執照發給手續宜求簡便之件（遼中縣提出）

議決＝解決處理

▲第廿七號議案關於發放土地執照之件（海城縣提出）

議決＝解決處理

▲關於會運動作興之件（瀋陽、海城縣、撫順、營口、遼陽市提出）

議決＝上提全聯

第二分科會、計由十四號至二十九號議案、及緊急動議兩件、共十八件、審議結果、上提全聯七件（整理後爲三件）一任省本部處理四件、解決七件、

第四部分科會

第四部分科會（商工對策）宥主查鄭委員、（市長）副主查多田、（副市長）加藤、（商工公會理事）兩委員、平野（省商工科長）委員小村書記長、協議員十九名、資席之下、午前十一時五十五分開會、續行前日第四部十三號關於物出配給之件中、第四十號議案公布關於物資配給數量增加及配給方法適正化之件、（海城縣提出）滋於市縣配給不圓滑、解答由於省市縣連絡上善處之意義、只於配給機構、由省本部擔任之、解決四十號議案、了、續移行十四號關於商工對策之件審議、對于第五二號統制品、關于規格檢查施行之件、（本溪湖市提出）全聯附合、第五三號關于大醫改善之件（本溪湖市提出）依於文書解答解決、其次公佈第五五號統制組合之設立、及運營之方策改善之件（奉天市提出）八百枝協議員指摘現行統制經濟組合制度之缺欠、殊爲實績查定制定之矛盾、明作正當之檢討辦法、實績基礎年數爲五年平均矣、茲據開業年後及店格、品日處理經歷附與實績配增等說明之本議案爲總括關係議案全聯附合決定矣、次爲公佈第五六號關於都市金融合作社設置之件、由平野委員敘述本件由省當局與中央部交涉中之意旨、解決本議案、續行同審共次兩議案第五七號中商工業者轉業對策之件（奉天市提出）第五八號關於商工失業者救濟之件（鐵嶺市提）出對於全聯附決定最後第五四號關於柞蠶及柞蠶加工業救濟之件（海城縣提出）本議案任由省本部決定、以此分科會遂行終了、午后五時十二分閉會云、

日系宗教統合
確立宗教新体制

爲即應時局之進展、日本前提倡同一教育、而謀佛教各派及基督教之大同團結、故已歸納從來十五宗六十三派之佛教各派爲十五宗、又將天主教及聖公會除外之基督教廿三教會、合同爲『日本基督教』一脈、今滿洲國亦即應日本之宗教統制、使日系之佛教各派及基督教、爲立足於日本同樣合同建國精神之翼贊國體而出發云、

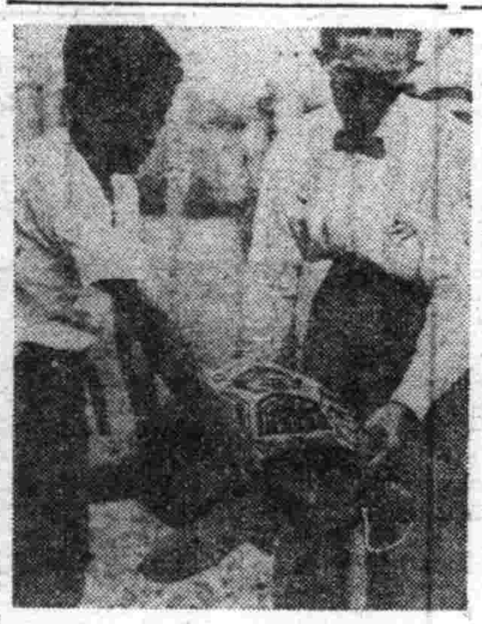

留華學生亦需認可
八月中旬舉行第一回考試
無許可者概不認爲留學生

滿洲國留學於中華民國之學生、亦爲數至夥、因無正式認可制度、漫無限制、値釀成種種問題、今將以勅令公布、即着手取締、民生部基於本勅令與留日學生實施以同樣之認可制度、於八月中旬施行認可試驗、因此今後無留學認可而留學於中華民國國內學校者、不承認其爲留學生、即已許可入學在學中者、亦命其歸國、故志願留華者今後必須經過認可試驗、留華學生認可試驗施行要綱如左、

△應試資格＝居留於中華民國之滿洲國人子弟及有特殊事由者、該當左記各號之一、思想堅實、身體强健、成績優良滿廿五歲以下者、

一國民高校、女子國民高校卒業者、

二舊制高級中學校、女子高級中學校卒業者、

三國民高校、或女子國民高校卒業程度之學力檢定合格者、

四國民優級學校卒業者

五國民優級學校卒業程度學力合格者、

△認可人員若干名

△志願手續

（一）學校卒業者記左記書類向出身學校長請求推薦、

1留學生認可申請書、

2履歷書、

3留學誓約書、

4最近三月以內撮影之半身脫帽照片三枚、

出身學校長於前記書類添付以學業成績證明書、以掛號郵便提出於民生部教育司長、

（二）檢定合格者＝彙錄左記書類本人直接用掛號郵便提出於民生部教育司長、

一、留學生認可申請書二、履歷書、三、留學誓約書、四、檢定試驗合格證明書、五、最近三月以內撮影之半身脫帽像片

△報名期間＝自七月十五日至同月末日、

△試驗期日＝八月十一日、口頭試問、十二日身體檢查、分別由午前九時半實施、

△試驗地、新京、奉天、北京、

△合格者發表、八月中旬同本人通知、並於政府公報登載、又志願者須繳納受驗手數料二圓以滿洲國收入印紙納付之、詳細向民生部教育司專門教育科或北京市中南海滿洲帝國北京通商代表部詢問之云、

南美之龜 移入新京

七日早晨、經歸之高崎滿京業副總裁、由大阪市立動植物園、贈與新京動植園熱帶動物南國之龜、當即徵集市民觀賞、其中、又由南美亞拉波哥斯諸島採得珍奇象龜一匹、已於昨夜午後十時十五分運抵新京、斯種象龜、純係陸棲、以植物性爲飼料、於亞美利亞東海岸之島嶼瑪哥斐斯加爾、亞爾達布拉、及拉波哥斯諸島中產生之、共四足類似象脚、故稱爲象龜、長六十糎、重六〇公斤、長成者一米七〇、（圖即所見之象龜）

日華紀念日 各組合獻金
當局頗感激

【營口】市內太康區康德街六七滿洲漢藥輸入統制組合、當昨七月七日意義深遠之日華事變第四周年記念日、同組合理事長呂秋圃氏、常務理事佐藤源二氏、營口支部長解日宣氏三氏、一同參拜營口神社、然後訪問憲兵隊、以國幣二千五百元、充作國防獻金、依賴同隊代爲辦理寄附手續云、

【又訊】營口市綿製品小賣商組合、理事長謝天一氏、常務理事中村藤杉氏、亦於同日向營口憲兵隊寄附金一千二十五元四角三分、充作國防獻金、右者爲共前存差額利益金、全部寄附云、

農村對策分科會

九日午後一時、於市公署正廳、舉行農村對策分科會、接續前日整理之審議、關於十七項農村對策之件、提出議案、於此六件由安主查實施之、

一、持甲作物災害補償制度之確立、及責任栽培制度實施之件（復縣）全縣提出於其內容議決矣、

一、對於盤山縣滿拓水利事業對策樹立之件（海城縣）於省依中央急速申告由省本部擔任之、

一、關於交易場擴充改善之件、（清原縣）省當局與代表協議員間意見解不一致、結果一部解決一部由省本部任之、

一、關於米穀增產計劃確立之件（瀋陽縣）鮮系農民切實之呼籲、湧出議場、故一部全聯提出、一部由省本部擔任之、

一、關於苗圃施設擴充之件（本溪縣）農村對策分科會、四時十分間之休息、續行決定昨八日九日該分科會之議案、關於洋麻收買價格適正化、與共加工施設之件、劉處漢製品統制方法改善及價格之合理化之件、關於農產物與生活必需品之價格適正化之件、關於農產物價格對策之件整理之辦法等、復行檢討、而議決於是農村對策分科會之全部遂告終矣、

兒童創案品展
舉開日程決定

爲滿洲養科學心之滿洲發明協會第五回兒童生徒創案品展覽會、於在滿教務部、民生部、日本學校組合、滿洲帝國教育會後援之下、按如左日程、在地方中央展覽會舉開、

△哈爾濱市＝九月十三日＝三日間、△牡丹江市＝同十九日－三日間、△奉天市＝同十三日－五日間、△大連市＝同十八日－五日間、△錦州市＝同廿日－三日間、△安東市＝同廿五日－三日間、△佳木斯市＝同十六日－三日間、△吉林市＝同廿二日－三日間、△新京地方及中央展＝十月廿一日－七日間、

阿部女史

奉天市公立新高國民學校教師阿部光（三三）女史、去年因患病氣歸省於靜岡縣濱松市之自宅靜養中、不料於本年四月九日竟已死去、蓋阿部教師、係於康德六年渡滿、熱心擔當滿系兒童之訓育、即因此激務、遂致罹病、然猶繼續抵抗病魔、遂行指導、然終至不起、至於遺言『埋於滿洲』之遺言、乃於九日午后五時由該學校英武雄先生爲委員長、在消防署前興禪寺、舉行追悼會、而職員一同、兒童代表、父兄會、同窗會、同期生、教育會關係者等多數參列云、

放送文藝協進會
入選作品決定

放送文藝協進會、前曾募集本年第六回放送稿、經審查之結果、決定入選者如次、其入選作品、最近將假第二放送放送云、

△放送話劇

『夜店』奉天市瀋陽區鏡定街一ノ一四姜靈非

『風雨之家』新京六馬路大同報社李雲風

『聯語巡禮』哈爾濱中央放送局內趙家斌

△『放送小說』

『圖儞後記』哈爾濱工大高俊武

△歌劇

『綠珠』哈爾濱中央放送局趙文選

『和聲』奉天市一德街一段一三七陳蕉影

天氣豫報

（地方）奉天 北風 晴間陰

最高 廿七．八 最低 十八．二

祝 二十五周年

法庫縣北大街 萬慶堂 藥店 茶莊 經理 張子馨

法庫縣 福勝和合名會社 糧棧雜貨商 經理 張國興 長電話三十二號

法庫縣北大街 漢藥商 和發昌

法庫縣 福泰興 雜貨 茶食店 經理 史福臣 吉祥路北大街

法庫縣 德源興 百貨店 經理 侯裕三

法庫縣北大路 漢藥商 和發德

法庫縣 廣生涌 百貨店 經理 劉繡春

法庫縣 元記油坊 經理 王中振

法庫縣 三和成 雜貨業 經理 郭晉九

法庫縣 德生永 百貨店 經理 蔡國藩

法庫縣 萬順裕 雜貨業 經理 白煥章

法庫縣北大路 萬慶豐 油糧業 經理 傅愼恭 長電話一四六號

法庫縣北大路 萬盛長 電話一五八番

法庫縣北大路 公和長百貨店

法庫縣廟後街 寶源長 木廠 經理 楊子珍

法庫縣 德元貞 糧棧 經理 薛鏡波

法庫縣北大街 天合永百貨店

法庫縣 大興峻鞋帽店

法庫縣 魁盛永綢緞百貨店 經理 劉春陽 中央街東三條胡同 電話五三號

法庫縣 寶和 糧棧 經理 李振先

法庫縣 仁和興 糧棧 經理 王守信

法庫縣 永聯公 百貨店 經理 張守先

法庫縣 萬得永 糧業油坊 經理 趙佐臣

法庫縣吉祥路 福源長 雜貨商 經理 趙耀亭

法庫縣北大路 瑞興長百貨店

法庫縣北大路 合興號百貨店 電話四一號

法庫縣吉祥路 永慶厚 雜貨業 經理 楊藍田

法庫縣北大路 漢藥商 和發長

法庫縣 天聚德糧棧

法庫縣 福盛長 鞋帽店 經理 劉雲閣

法庫縣 德盛厚 百貨店 經理 林福田

法庫縣 公積泉合名會社 經理 商品一

法庫縣 德泉永 雜貨商 經理 劉宇青

法庫縣北大路 永裕公 糧業 經理 李愼修

法庫縣 廣玉生 雜貨業 經理 宋友三

法庫縣商工公會 會長 王子章 副會長 趙寶忱 常務理事 李仙舟 電話二〇番

法庫縣北大路 泰順祥百貨店 長電話一三番

法庫縣北大路 永順昌 雜貨業 經理 彭耀璋 長電話四七番

法庫縣西大路 石記油坊 糧棧 經理 石相臣

法庫縣北大路 泉記糧棧 經理 陳顯揚

凌源 玉長勝 和興潤

凌源 德康號 興永

凌源 醬油釀造批發 新新醬園 德義恒

凌源 萬和永

安達天豐東 經理 劉運九

安達萬盛祥 經理 范銘三

法庫縣法庫街公所 街長 單振綱 副街長 李澤民

法庫縣桃灑油 福祥海 燒鍋 經理 傅玉田

法庫縣北大路 永盛德 糧業 經理 侯潔仁

法庫縣 德慶 店 經理 才鶴年

法庫縣西大路 玉面舖 糧棧 經理 王興智

凌源 萬德興 永德成

凌源 同和來 讓元號

凌源 萬慶育堂

凌源 雙興號

安達木材組合長 寶興長 高興權

安達復聚和 經理 宮朋言

安達藥業組合長同仁堂 經理 胡沛霖　〃志和福 〃高鶴順　〃同和堂 〃李子臣

安達飲食組合長 迎賓樂館 王治斌　組合員 明江春　海林春　獨一處　德發館　暢樂春　馬家館　天合樂館　天德園　茂盛居　寶聚源

安達湧發源 經理 劉芳池　〃福豐達 〃王祝三　〃三星皮莊 〃劉殿一　〃榮記興 〃善榮五　〃福興東 〃梁鈞　〃東盛興 〃李傳惠　〃德發祥 〃王德　雙盛永

安達 店業組合長 永盛興　組合員 張貫亭　東盛店　東盛源　春生永　春發長　大盛興

安達雜貨商業 福順祥 經理 陳慶九　〃益豐米廠 〃張子厚　〃東順昌 〃孫福亭　〃復聚成 〃張正臣　〃廣合盛 〃楊松亭　〃公聚厚 〃王雲程　〃盛記號 〃楊嘉彬　〃廣和商店 〃王子萬　〃宏成永 〃李浩英　〃同聚福 〃劉春亭

安達天德厚 經理 周儀亭

五金行代表者 洪興源 經理 王振江　〃金生源 〃趙樹新　〃鉦和成 〃陳鉦峰　〃大興魁 〃張捷三　〃福興合 〃劉慶昌　〃世義合 〃陳煥章　〃天合成 〃李春祥　〃久豐號 〃張品三　〃合發厚 〃李樹青　〃廣發興 〃王佐相　〃東發源 〃李則珍

安達鮮貨同業組合長 林茂祥 經理 王香齡　〃泰聚盛 〃紀守常　〃蚨來盛 〃陳長清　〃同順祥 〃劉廷和　〃宏信商店 〃崔鴻升　〃聚興源 〃冷子晉　〃裕豐厚 〃李景和　〃德盛東 〃趙克用　〃會興源 〃商鴻恩　〃聚豐祥 〃劉祥五　〃泰聚東 經理 張玉讓　〃福發東 〃王忱珍　〃義泰盛 〃程玉廷　〃天發東 〃楊幹臣　〃美華新 〃張化堂　〃永聚長 〃王凌文　〃鴻泰和 〃楊杏林　〃功成號 〃叢潤滋　〃裕慶東 〃傅月濃　〃久遠長 〃張成林　〃裕興達 〃張捷三

安達百貨店同業 大聚新 經理 李子嘉　〃永順東 〃王稚俊　〃德興永 〃陳少波　〃永和商店 〃姜希鴻　〃順記號 〃姚恩圃　〃同大號 〃于明之　〃同昌盛 〃田任之　〃久記號 〃孫化民　〃仁記號 〃曲吉仁　〃鴻盛德 〃王廷祥

民族之光

建國聖業犧牲者 四青年流芳千古

【訥河】協和會訥河縣本部、基於中央本部函屬調查關于爲建國聖業而殉國者之分會民並職員、以應殉國者調查委員會之合祀於建國忠靈廟之決議、而於六月中旬通牒各分會開始調查茲經訥河街分會調查結果、

1、有坂泉滿郎者、係日本鳥取縣東伯郡人也、自康德五年中來滿以就任協和會訥河縣青年訓練所主任指導員之下、揚其民族協和精神、與當時縣事務長隅地浩氏共協力於縣內青年層之教養、而頗著成績不幸於康德六年九月十八日、共匪襲擊訥河縣城時同氏因奮勇殺賊而衆寡不敵被害、且其殘暴之匪黨、痛惡氏之生前英勇而焚化其屍至今氏之殺賊地之青訓所處前、雖萋萋芳草以掩映點點黃花而使人增加傷感但氏生前所食息之几席間猶可彷彿想見其軒昂磊落之勇姿也其父坂泉一仁翁、現健在氏之原籍地爲、

2、與坂泉君同地同時殉國者、有滿系三少年焉一爲青訓副助手徐裕祥、係縣下拉哈站生人、生前熱心於協和青年之育成、而與坂泉君共擔當教育青訓生之重任、於坂泉君殉國之際、因目擊衆匪之加害坂泉、而毅然不顧自身危害與匪賊之飴語宣傳、正欲操與群賊拚熱知教友卒成身先死、留得名字萬古香、且其屍體、已爲共匪所焚化、現共遺族有父堂徐佐臣者、仍家於拉哈街云、

3、有鮮系青年鄭賢泰者、與右記兩氏、亦係同地同時殉國者、其殉國情形、雖如上記、但所絕去井懷鄉意念、而遠道來訥以開拓大陸之精神、的是可敬可歌、現其遺族之父堂鄭德仁氏、仍居朝鮮家中云、

4、原籍奉天省遼中縣之青年王永義君、在右記諸氏之殉國時、亦適在青訓受訓練中、見上記諸氏遭匪慘害、而義氣漲勝、與匪戰不勝、同時殉國、共屍遺體竟爲匪人拋於井中、現其父堂王文友、則家於縣內之老萊村中、

右記殉國四青年、在本縣史册上、雖名字流芳、但國人或少知者、於茲表而出之、亦使振風激俗懦夫有立志云爾、

東滿四省總務科長會議 議決重要省政

【牡丹江】爲協議東滿四省當前之重要省政、昨六日在牡丹江省開東滿四省總務科長會議、舉行種種連絡協議、決定左記重要實施事項、

一、蒐貨對策及東滿地區蓄積地之設置、該問題如一朝有事、可使民心安定、即集聚四省內一定量之主要糧穀特產物、於東滿之某地域而囤積之該舉提出於明年度新規豫算、而謀實現、

二、明朗性之確立、明朗之省政、須有明朗之性格、故樹立方策、使省內人心確立明朗性其方法乃於八月三日、在三江省開四省職員大會、並招致東滿四省官房各科長、保健科長、實施東安省之保健施設、並國境視察、又八月末開烏里蘇江艦備大會於虎頭、以上爲此次連絡會議上決定者、其今後之演奏、可期待省際連體勢之完備云、

以求其推進縣民之知識各部門云、

四平省與吉省 移管事務

【吉林】茲以四平省已告成立關於懷德由吉林移管於四平省之長嶺縣及雙伊通縣一部之事務接交七日午前十時於吉林省長應接室由吉林省側之閣省長村井警務廳長及各科長、四平省側之徐省長野田次長等出席下而舉行、於向國旗敬禮後、由關吉林省長致詞、旋由兩省長調印、此意義深重之接交式於午前十時三十分舉行畢事、接事務之徐四平省長野田次長等、於式畢、訪問協和會省本部、於午後一時五十分搭車離吉云、

二期職員訓練

【西安】西安縣長薛玉衡、副縣長伊達慎一郎二氏因使街村所人員資質向上起見、特組設街村職員訓練所、其第一期受訓練者業已完了出所分派、第二期招募受訓、縣當局及訓練所主任張振春考試完竣、受訓練者二十六七人於本月五日入所受訓練云、

國都實施期邇 不動產登錄普及週間

【新京】於一般民衆之經濟金融上有莫大之關聯之不動產登錄法、施行後業經四年且收有相當成果、但更爲使本制度之趣旨予一般人以理解認識、而謀不動產事務運用之圓滑適正起見、特由國都市公署協和會首都本部主辦、並於國務院、地政總局及其他關係機關後援之下、定自本月十五日起二十一日止、一週間實施『不動產登錄事務之普及宣傳週間』又週間中之行事、有寶山百貨店之不動產展覽會以及各官廳配布宣傳標語、並計畫藉公共汽車作宣傳、經由鄰組作不動產問答傳單之宣傳、街頭出張宣傳、設置商談所等等云云、

徵民夫修水田 農忙僱工擔負甚巨

【熊岳城】本驛街公所日前徵撥第一批民夫、前往白旗站修治水田、業經工作三星期、茲又調撥第二批民工、四百餘名、定於七月六日、自岳站出發工期十餘日、但市民之中、家無閒人、或無男丁者、皆須僱庸代工、値此農忙之際、招僱尤感困難、最低工價日給五元、高者恒達六七元、另外且須代備工具、擔負之巨、殊出意外、致一般低級民戶、無不感覺拮据、然國策之所在、公益之相關、雖赴湯蹈火、亦宜踴躍邁進、舍己而超赴云、

奉行以免臨時倉卒被徵云

中國事變紀念日 舉行祈願祭

【開原】於中國事變紀念日開原以協和會爲中心午前八時在開原神社境內舉行嚴肅之祈願祭云、

開生保映演會

【溝幇子】郵政局、爲使民衆徹底明瞭郵政生命保險儲金之趣旨、特於月之三日夜八時、在長城製紛會社門前之廣場、開催生保儲金電影大會、無料入場、任人參觀云、

市署製民籍簿 實施利用 市民權益以此爲準據

【哈爾濱】哈爾濱市公署、爲謀一般市民連享受之公民權益並物資配給之徹底化、特行製作大批民籍簿、待完成之後、均依民籍簿爲準據、關於今後各項之動態即如出(連子無)之認知、養子緣組、養子離組、婚姻、親權及後見、死亡及失踪、戶長家長之變更、入籍、分戶國籍之得喪轉籍就籍、屈出之追言、依申請之民籍更正、依職權之民籍訂正依身份公文之認定、抗告等時、均須隨時發生之、

一個月內、向所管派出所區事務所市民股申告之否則對前記一切之公民權利即將喪失云云、

鹽路局長轉吉林

【通化】郵政局局長鹽路氏、頃奉當局命令、榮轉吉林郵政局長之要職、現忙於公務引繼中、於本月八日午后六時十分發列車、就履新之途云、

編纂新京誌 首都市署着手進行 共分四期文獻完成

【新京】千五百萬國民崇仰不置之聖地國都新京、接新京原名長春、自古即有悠久之歷史與光輝之史蹟、新京特別市公署爲紀念意義深遠之建國十週年並將國都新京自古以來迄至現在之光輝史實介紹與國人、俾使國民澈底認識國都新京之躍進情勢計、遂於客年末樹立一新京誌編纂計畫、嗣經市商權之結果、爰決定自客年十二月起至康德十一年十二月止之四年間編纂完成、當客年開編伊始、除於市署內另闢一編纂室外、並特別設置編纂委員二名竭力進行、編纂開始後迄至現在雖僅數月、然其業績之進展、實已達顯著之地步、該誌之編纂、至完成止、共分爲四期、初步自八年一月起至九年三月末止爲資料蒐集期間、席委關係方面及臨近各縣地蒐集有關歷史風俗資料等、第二期爲整理期間、迄至第四期翻譯(譯爲滿文)並印刷裝册云、

爲謀市內交通便利 市署填修道路四條

【新京】市公署當局爲便利國都之交通、對市內道路之整修、會議遂從其發展向上、雖尙有淺多主要地帶之道路未加修葺仍放置之狀態、然須想不久即可節節進行、僅不過爲時間問題而已、目下鑑於恰當市內要衝之平治街附近臨同住民之增多及交通往來之頻繁該一帶之道路頗感不敷使用、茲爲負該附近論情勢之需要、遂決定將該地附近劃分爲四區而進行增築道路四條對其進行計畫及諸般事宜、爲要求該地住民及土地所有者之諒解、乃於八日午前十時於市公署講堂召集該地土地所有者三十餘名由市署、財科首司令下舉開平治街附近區劃整理委員會席間選出王鋼山氏爲委員長及外委員六名對本計畫進行籌劃、獲得圓滿諒解、而於十二時許散會、按該地區之整理、預定本年八月開始着工着爲計畫之一及第四兩地區、第一地區之面積爲二六、六九二平方米(內新築道路約占二、〇七六平方米)第四地區面積爲七七、六一三平方米(內新築道路約占一四、四三三平方米)本年度內即可完成、其他第二、三兩地區、道路預定來年初行起工、關於該計畫整理之四地區之住宅等之拆去、則限於該道路建築開始前之適當時期內一齊拆撤完了、以不悞道路之建築開始日爲最適當云、

刺殺從妹然後自戕 理髮館內慘害

【大連】市內大江町六番地、開設理髮館之滿人關擁壽者年二六歲、六日午前九時頃、儻在屋內營業中、忽以其從妹盧儻氏、開門入室、二人見面時、狀似各有宿怨、故三言兩語、突然發生口角、儻以其從妹碍其營業、驅逐不去、一時怒髮冲冠、當即執其斷髮用之鐵剪、憤怒中不顧一切、竟刺入盧儻氏前胸部、繼更亂刺不息、其從妹之全體負傷數處、血流如注、濺透衣服、當時昏倒、而儻於刺殺從妹後、自亦不願生存、即以同剪刺其個人下腹、剪入腹內、亦將昏斃、後經家人急救、將其兄妹同車送於病院、應急療治中、但從妹傷勢過重、儻亦傷達要害、當時雖未死亡、亦極其危篤、恐難甦生、至其原因尚在調查中云、

充實教師見聞 組織市內視察團

【新京】新京特別市公署教育當局、爲利用全市教職員夏期休假之閑時間、藉以充實全市教師之見聞、特組織市內視察團、一行三百餘名、共分六班、由市署關係官引率、定於七月十二十四十六三日間、視察中央博物館大陸科學院、滿洲映畫協會三處、預定每日午前八時三十分、於市公署集合而後出發云

興京趙某家 鷄產卵有柄

【興京】天地之大、無奇不有、鷄子有把、亦稀聞也、今有興京街新市區新市街、住戶趙恒林者、家畜有牝鷄一隻、逐日產卵、忽於上月間(日期不詳)產一奇形蛋、蛋皮及大小彩色、與以往鷄子相同、惟在此小頭突出一尖把、類似蛋之尾巴、附照片一枚以供生理學家之研究云、(奇蛋照片放在盤子上)

“海之紀念日”

【營口】本月二十日爲日滿華共同施行之『海之記念日』爲圖海事思想之普及決定於當市依各關係者之協力相應港都盛大舉行諸行事、頃由營口航務局、營口稅關營口海上警察隊、營口市公署主催依左記各項開催協議會

一、場所 市公署會議室

一、日時 七月八日午後一時

謀民衆知識向上 強化民衆講習所

【通化】縣當局頃謀民衆智育之向上、遂重新整頓並強化各舊民衆講習所、

愼重防空萬全 街方開會研討

【蓋平】鑑於時勢緊急之秋、要國人均有防患未然之心、是以對於防空作長期之訓練、由現在迄至十月間、亘三月之久、必臻至化境而後已、蓋平街公所、於三日上午招集各區長及自衛團長等於警察署長警務主任出席之下、詳加指示、討論訓練演習燈火管制種種進行設備方針、於本月十日爲準備期、於十五日爲檢查期、於二十二日爲演習、於月之廿八九爲全部實施訓練期、希一般街民注意依命

日滿一体研究資料 介紹滿洲風俗生活 資源館貢献內地要求

【大連】滿洲資源館、以爲日本人欲徹底理解滿洲、則必須徹悉滿洲風俗、因故前曾搜集關於滿人之生活情況、並網羅各種土產品計十有餘種、寄贈於內地各學校及各博物館物產館等處、用資研究、並以介紹新興亞之滿洲、內地各方面、依求該資源館、希望贈送滿洲土產品者頗多、同館對此亦竭力相應、七日假日滿連絡船扶桑丸、向福岡縣立商業學校、又發送滿洲各種玩具、烟管、以及硯石等其他計百二十餘點、以此爲研究資料、今後所謂日滿一體之實現上、當必有相當貢獻、頗爲日滿國民所期待云、

滿洲體育的今昔

滿洲的體育還在幼稚、這、無妨說是因爲建國的年齡還淺的緣故、不過、幼稚是幼稚、同時還有應達到眞正理解體育理念的境地哪、

提到日系的體育、事實上該推到不遠的從前、在日俄戰爭的硝煙裡、它就在荒漠寂寞的滿洲之野萌了芽、踏上豐富的文化之道、這、該說是基於滿鐵意識的計劃的發達的、這一點、所謂大陸前驅者滿鐵的功績、眞垂千古而不朽、

不、或者說日本計劃體育的元祖是滿鐵、也並非過言吧、看一看現在已滲注入意識中的體育諸方策也多半包括曠陣磨槍式的不巧妙情況、而且多方發生磨擦、看到這里、我們可以思過半矣、

但、這僅是滿鐵的體育在它背後的滿洲居民、對於體育、似乎不存在有何等關心、祇是這樣、滿鐵由南方致力於近代的體育帝俄由北方致力於球技、各在滿洲築成它們的領域這一些、對於先住民族的生活、絕對不能原封不動的承受、不妨斷言說是因爲文化程度和國家機構確立顯低劣的、

義者、張政權在東三省佔有地盤、在其主權的周圍、始有輸入舶來文化香風的餘裕、同時感覺靑年頹唐無力、須以何種方法來打開此路、享樂與陶醉、既不能維持自己政權同時、靑年本身、也爲了求浙精神、而有自己旋昇的自覺、

但這、有待於教育設施整備的地方很大、所以、這種氣運、也祇限於比較受文化惠賜的都市了、張根見識、也祇能說張政權膝下的奉天此吧、況且在鄭政權之下、所倡導的不過是從外國販來的幹部體育政策罷了、這、正投合張政權二代張學良的喜好、

不僅是投得張學良的喜好、也迎環繞小張左右的高官們之心情、看哪、德國選手和美國體育人、出現在奉天的、也正是這個時代、而張政權的末期、僅不過十年左右的光景、

上水道之公佈事件

關於上水道之用水漸呈濁之態而將爲配水管洗滌之區域於左特此通知

記

一、時日 自七月八日至七月十六日

一、區域 北陵區皇站區小西區敷島區及大和區內之浪速通大廣場加茂町包含區域一帶

康德八年七月八日

奉天市長 鄭禹

上水道斷水公告

今爲上水道鐵管洗滌作業暫時將左列區域施行斷水凡右記區域內居住者豫先貯水爲要

記

一、斷水日時 自七月八日至七月十五日每夜起午後九時至翌午前三時(雨天順延)

一、斷水區域 北陵區皇站區鐵北宅一圓小西區惠工街二段及三段北興街二段及三段、

康德八年七月八日

奉天市長 鄭禹

商業登記

○株式會社奉天商工銀行支店移轉(支店)

一、康德五年拾貳月七日鞍山市北二條町七番地之支店移轉於左地支店鞍山市北三條町參拾六番地康德五年拾貳月貳拾六日登記

○株式會社鞍山日日新聞社變更

一、康德五年六月參拾日左記者重任董事上田利三郎鞍山市北二條町八番地四野尻彌一鞍山市南三條貳拾五番地加藤政人鞍山市北二條町參拾六番地菊地龜助鞍山市一條町拾七番地武末宗安吉鞍山市北五條町九番地三、會社代表董事上田利三郎一、同日左記者重任監查人石川義助鞍山市北一條町拾五番地厚建記鞍山市北三條町拾四番地貳一康德五年拾貳月拾日株式讓渡之限制追加如左株式讓渡之限制本會社之株式非經役員會承認不得讓渡於他人康德五年拾貳月貳拾六日登記

○福井商工株式會社資本增加(外國支店)

一、增加資本之總額金五拾萬圓一增資本決議之年月日昭和拾參年七月貳拾八日一各新株已繳納株金額金五拾圓康德五年拾貳月拾六日登記

○福井商工株式會社變更(外國支店)

一、昭和拾參年七月貳拾八日目的變更如左目的一建築材料窯業原料各種鑛石採掘販賣二、鋼鐵地金屬之買賣三、土木建築工事請負四、勞力供給運搬請負五、耐火煉瓦マグネシヤクリンカ製造六其他前各項附帶一切之業務並對此有關係事業之出資及株式之辦理康德五年拾貳月貳拾六日登記

○福井商工株式會社變更(外國支店)

一、董事川原彥太郎昭和拾參年拾壹月拾五日其住所移轉於左地大連市不老街貳百貳番地康德五年拾貳月貳拾六日登記

○株式會社設立

一、商號滿洲熔接器材株式會社一、本店鞍山市北三條町壹番地參一、目的一、各種熔接棒熔接用器具及機械之製造販賣二、右附帶一切商品買賣並出資一、設立年月日康德五年拾貳月貳拾六日一、資本之總額國幣五拾萬圓一壹株之金額國幣五拾圓一、各株已繳納株金額國幣拾貳圓五角一、株式讓渡禁止及限制株式讓渡及質權設定之場合須要會社之承認違反前項之行爲者爲無效一、公告之方法揭載於政府公報一、董事之姓名住所石田榮造大連市台山屯參百拾六番地石田卯吉郎大連市楓町四拾五番地參小澤章成鞍山市北三條町壹番地野村義大連市明治町七番地公文松次大阪市西區本田町通貳丁目四拾八番地會社代表董事石田榮造一、監查人之姓名住所中西淺一奉天市大和區木分町九番地一存立之時期自設立之日起爲貳拾年康德五年拾貳月貳拾六日登記

○南滿機械製氷株式會社變更

一、康德五年拾壹月參拾日左記董事及會社代表董事重任加藤政人鞍山市北二條町參拾六番地三宅玉次郎鞍山市北二條町七番地相谷彥三郎鞍山市北三條町參拾四番地神田藤兵衛鞍山市北三條町拾番地參加島董太郎鞍山市北六條町九番地會社代表董事加藤政人一、同日左記者重任監查人末宗安吉鞍山市北五條町九番地參伊藤益太鞍山市北三條町拾七番地康德五年拾貳月貳拾六日登記

○南滿機械製氷株式會社變更

一、康德五年拾貳月五日各株已繳納株金額變更如左各株已繳納株金額金貳拾貳圓五拾錢康德五年拾貳月貳拾六日登記

○鞍山シヤリング工業株式會社變更

一、康德五年拾貳月貳拾日各株已繳納株金額變更如左各株已繳納株金額參拾七圓五拾錢康德五年拾貳月貳拾六日登記

遼陽區法院鞍山分所

新刊
老舍創作集(一厚册)實價一元二角
教室點綴圖案(大厚册)實價三元
最新手工範本(全四册)實價一元
現代商人廣告術(全一册)實價五角
奉天市鼓樓北 正大書局發行 電話奉天五九六一番

光明電影院
本院 今日隆重貢献
公演日期 七月九日十日兩天
石仲化領導 石氏歌舞魔術團
男女歌舞名星 四十餘人登台
同華時新電影出品 影城記 七月九日 路明主演
藝華出品 七月十日 上集 双珠鳳 袁美雲 梅熹主演
下期 下集 双珠鳳

天光電影院
九日 十日 十一日 公映
滿映偉大有聲巨片 現代男兒
同時加演 滿映時報
十二日起映 偉大超特巨片 西施
演員千數 時耗資費 巨額始成 壹載功克
最大特價 如此好片 價不增票 照常五角

雲閣電影院
九日 十日 十一日
德國烏發公司出品科學巨片 怪人博士
下期換演 天涯歌女 周璇主演

共益舞台
滿洲演藝協會主催 華北演藝協會後援
北京名劇團又到了
趙嘯瀾 宋遇春 尙富霞 蕭盛萱
今晚打砲第一齣 玉堂春
管紹華 周瑞 益鼓 馬曹
計硯芬 賈少才 鴻鸞禧
對號入座 風雨無阻

人造乳
雀斑

“VANCO”
老牌萬古 自來水筆 雨彩旋筆

醫學博士 森田資孝先生推奬
頭痛聖藥 腦新
頭痛!!宜速服
腦新如遇頭腦疼痛非常難忍時、頭目眩暈神智昏迷時、或讀書過度精神疲倦時及惡醉宿酒未醒時、倘速服腦新可立見奇効、其効若響、服後三分鐘、頓覺頭目爽快神智清新、苦痛若失、有如夜月秋遊能有心曠神怡之妙、此偉績確爲本劑獨具之特長、且雖連續服用、決無副作用、對於腦神經衰心臟胃腸等、亦無影響、孕婦服用亦無害
荒川長太郎合名會社

經濟與產業

開拓第二次五年計畫 興農部現已作成原案
俟企畫處審議後即對日折衝

滿洲開拓第二次五年計畫、因二十年百萬戶入植計畫第一期（第一次五年十萬戶）以本年告終、故以開拓總局為中心、關於第二期（第二次五年計畫）計畫樹立、遂行審議、乃於八日午后一時起、在興農部次長室、經興農本部、開拓總局首腦部出席之下、審議開拓總局所蒐集之開拓政策第二次五年計畫案、結果、興農部案已見決定、故興農部、立將該案廻附企畫處、待企畫處於來週中告終審議、而於本月末以前決定滿洲原案、規定八月上旬、關係者東上與日本側關於實施具體策、遂行協議、而開拓政策第二次五年計畫目標、最終年後之康德十三年度入植二十萬戶、第二次五年計畫樹立之特質有如左諸點、蓋第二次五年計畫、基於共通性格之綜合性、土地、人口、交通、資金、資材等之諸點、按所有角度、於綜合的企畫立案之實行性上、置最重點以施行、

一、關於入植參照各般情勢、基於日滿綜合立地計畫、樹立配分計畫、而關於開拓地之準備、亦使具有確固之計畫性、因此乃與日本側之農地開發營開協力、努力於耕地之培養、同時關於適地調查、開拓未墾地之開發等、按科學的遂行、以期調查企畫成功、

農、開拓民事之諸點、又關於農林勞動力婦人女子勞動力之活用並女子開拓民之送出等、特加考慮、

一、滿洲農產物增產之促進使與農產開發第二次五年計畫有所關聯、即以耕地之維持水田之開發等為中心、遂行役畜之增產、農機具之改良、農耕法之改良、

一、日本內地人之民族配置、計畫的決定滿洲之分野、而開拓民送出、亦濟此線、開拓民乃以分村開拓民為中心、實施、並亦基於日本之產業再編成並人口政策、遂行滿洲開拓民之配置、更考慮日本農業、人口保持育成、歸

一、關係機關之擴充、將滿洲拓植公社之組織機能加以一般强化擴充同時並使實行機關無遺憾遂行共目的、故謀增加資本關新機能、確立體制、土地開發會社亦即應新氣運而强化云、

日滿交通聯絡 今後必須愈趨强化
出席股東會大村總裁歸來談

【大連電】為出席定時股東總會及東亞交通懇談會之大村滿鐵總裁、當同開田理事、石本秘書、已乘因瓦斯之故、較定刻遲延三小時正午入港大連之日滿連絡船鴨綠丸歸任、緒中談話如左、

關於定時股東總會、另無可談、而東亞交通懇談會上關於交通輸送力由政府當局者一瀝隔意交換意見、而最近交通輸送問題之為高度國防國家建設上不可缺者、各方面亦誠意加以討議故我等亦痛感責任之重大、同時應不喜悅、概交通輸送力整備强化之具體策、有種種方策、先宜歸於大陸與日本之距離、於時間上又經濟上之如何整備、必須充分考慮、故理由聯絡之兵備、鐵道與港灣之連絡、已不待言、蓋為大陸之重工業、於資形發展途上之際、須考慮此等重工業之產品造汽的輸送方法或重點輸送方法等、以謀輸送力强化而使為生產增加之原動力、而港灣與鐵道之連絡强化、雖滿鐵為兩者之投資、但必須有中人之行動、先必須一掃從來之港灣鐵道不相關之觀念、因此切望從速遂行港灣鐵道行政之一元化小運送問題亦大、喧騷、而此由於為大運送之主而機關充分發揮機能之見地言必須以國際運輸為中心指導各業者趨就同一方向又撫順之海得頁岩之生產資金問題及其他、亦已於閣議正式決定、因此將走上本格的生產階段、主要者、為隨同時局之重大化、滿鐵宜發揮底力云

鎂工業會社 工事將告竣

前年九月開工以來為於完成之滿洲鎂工業會社營口本工場、近已大體完成、工場設備中之中樞的爾水銀整流器現電安置燃料八月中完了、預定至遲、九月中、本工場即可操業、因此金屬鎂能量目下試驗工場製造生產量約五十倍之生產、頗被各方面期待云、

協議經濟問題 滿華舉開懇談會

為協議華北滿國間最近經濟諸問題、定於十九二十兩日於新京舉行經濟懇談會、其會議主要議題如次、

一、華北煤炭對滿供給價格決定問題、
一、於華北內滿洲通貨收回及防止流入華北、
一、對于華北滿洲國間輸出入物資於十六年底調目討論、
一、華北對于滿洲國商品調整料徵收問題、
一、對於入滿工人促進方法、
一、華北葉煙草之對滿輸出問題等、

已得日方快諾 今後農民需給可以確保
棉製品對滿供給問題

經濟部鑑於農民生活必需物資中棉製品所具有之重要性、為謀其供給方法達於萬全起見、前曾派久保工業事務官及石橋纖維專務理事東上、與日本關係當局交涉本年度物動供給原棉製品之對滿供給問題內地關係當局已承認滿洲纖維製品之重要性、尤為與農產物之出貨具有絕對之關聯性、本諸日滿經濟一體之精神、決定按內地棉製品供給量之限制、供給我國以棉布一億五千萬平方碼之原棉製品依、供給量、則我國最近之棉布需給均衡本年度之渴望、定因之緩和、即農民每人應得之配給量、亦較去年度之配給實績、當增加約五成、如是則為國內農民生產資材之綿布之絕對必要量、已可期待其確保焉、

農產物出貨金 即將由中銀支出

農產物出貨金制度、當農產物出貨保證、獲得工作之遂行、應交、各縣旗屯牌長、以耕作資金二百八十五萬圓、由本年度第二次準備金支出云、以上之法律、已於六月二十六日公布矣、即由興農部經由各省公署分配之一方對於中銀國庫金支出、於七日國務總理之通示已連絡矣、故於數日中由中銀分支行齊行適宜之支出云、

土建勞動者扶助要綱 最近即將公佈

當茲高度國防國家建設長期建築時期、政府當局、為謀國內勞動資源之涵養與勞動力之維持確保並强化、以期民生之安定、與勞働者之福祉起見、曾於民生部苦心考究補救對策、茲者已對土木建築者制定土木建築勞働者災害扶助要綱、與前曾制定之土木建築勞働者規則相適用、共災害扶助種類、共分六種、

一、療養扶助
一、休業扶助
一、障害扶助
一、一時扶助
一、遺族扶助
一、埋藏扶助

於各省市設置勞働者災害扶助審查、由政府、勞工協會、滿洲土木建築業協會、各派審查員一名、以省次長為審查會長、擔當此等災害扶助之詳細審查、本要綱、近將上呈國務院會議、以俟其通過可決後、即行公布施行、其成果、頗為一般勞働者所期待云、

指定漢藥組合 為漢藥輸出業者

經濟部、依貿易統制法第四條之規定、已決定自七月一日起、指定滿洲漢藥統制組合、為人參虎骨及其他漢藥之輸出業者、以經濟部佈告第百十三號九日公布云、

開原理善分會 定期擺設公齋

【開原】衛生煙酒之先鋒之該會理善勸戒煙酒分會、由本原理善分會、定於舊曆六月十八九日擺設公齋兩日間、俾使一般八方善們瞭前來、並聞屆時定呈盛況云、

行市（七月九日）

金銀

△銀塊 倫敦 遠期 紐約 孟買 六三留比十分之一 特里爾

△金塊 倫敦 八鎊八先令八分之三 紐約 三五弗 十一月 孟買 [illegible]留比十分之八

滙兌

美日 〃 二三．四七
美華 〃 五弗四八
英日 〃 一志二片二分之一
英華 〃 三仙十六分之二
日美 〃 四弗二仙五〇
華美 〃 三片二五分之七

股票

△棉花（前場第一節）
大阪 六月 七二〇 九月 [illegible] 七月 十月 [illegible] 八月 十一月 [illegible]
紐約 現行 一二仙一八 五月 七月 十月 一二仙一四
孟買 卜羅吉 一三〇留比 高拉 一五〇留比 杜謀拉 留比四分之一

△棉布 大阪 六月 九月 七月 十月 八月 十一月（前場第一節）

△生絲 橫濱 現行 六月 七月（前場第一節） 八月 九月 十月

△小麥 芝加哥 七月 九一仙 九月 九〇仙 十月 九〇仙 〇分 八分之一 四分之三

商品（單位拾錢）

滿取、新、鐘紡、鐘新、滿業、滿鐵、同新、營紡、東洋煙、滿東亞煙、滿洲煙、電業、同新、商工新、新電、同乙、同新、興取、朝產工、特土東、滿業、窯業、滿毛、同新、大株、同新、滿工廠、滿化、土木、東拓、瓦斯、日產、大新、日新、日新、新（價格不清）

東新、大鐘紡、同新（單位拾錢）

補劑的真義

補劑真義、是在補充體內所需要的不足成分、是以營養分雖多、而不合病弱身體的需要者、當然不是真正補劑、有害胃腸或為不消化性者實際上也不能稱是真正補劑。須知病弱人的需要物質、是為血肉成分的蛋白質、同時因病弱的關係、胃腸消化機能不健、如果濫投普通補劑、反而有害無益、所以真正補劑的第一條件是須含血肉成分的體蛋白質、第二條件是無需胃腸消化、而即能造血肥肌。據此、則補血滋養强壯劑的保利他民、洵是近代最進步的真正補劑。

保利他民

是用滋養極豐富的蛋白質為原料、根據胃腸消化的同樣方法、利用蛋白質消化酵素、施行人工完全消化而成、內含造血素、肥肌素、發育素、食慾素、活力素、荷爾萌素等諸種重要阿米諾酸、堪奏造血肥肌・增進食慾・强健胃腸・改良血色・促進發育・健腦益智・增進抗病力等各種効果、故適用於下記主治範圍。

主治

肺癆 呼吸器病
貧血 食慾不振
病後衰弱 產前產後
虛弱兒童 神經衰弱
營養不良 消化器病
精力疲乏 心身過勞

包裝 小瓶一圓五角 中瓶二圓五角 大瓶四圓五角

總發行 武田長兵衛商店 日本大阪市東區道修町
滿洲總發行 滿洲武田藥品株式會社 奉天市大和區春日町

各大藥房均有經售

41(5)112

補血滋養强壯 保利他民

天樂 有声大戲院

電話四二一八二
城內灰市
宣已嫗來上新
傳久嫗運海片

蝶宮花

光華影業公司有聲對白大悲劇！

公演日期 "七月" 八日 九日 十日 十一日 十二日 十三日 十四日

是一部舞女的羅曼斯！
是一部舞場的現形錄！
有血有淚！緊張刺激！
熱烈浪漫！情節深奧！

滿映時報一三〇報

顧蘭君 主演

下期預告 海棠紅

國際 GEKITO

宣已嫗來上新
傳久嫗運海片
電話二一六二一
南市場

蝶宮花

光華影業公司有聲對白大悲劇！

公演日期 "七月" 八日 九日 十日 十一日 十二日 十三日 十四日

是一部舞女的羅曼斯！
是一部舞場的現形錄！
有血有淚！緊映刺激！
熱烈浪漫！情節深奧！

滿映時報一三〇報

顧蘭君 主演

下期預告 美國有聲科學影片權威作品 大西洋的秘密 又名：地球下的怪國

民益鐵工廠出品

（市小西區惠工街三段三九（工業區一馬路））

發明發賣人王伯勳

專造苞米蕎麥各種穀物立式麵礳及高粱精白機自動香油機豆腐礳昇降機擦米機並其他粮米機之修理按裝備有樣本說明書函索即寄

亞洲電影院

演期 四日 五日 六日 七日 八日 九日 十日

明星公司轟動世界巨片

天涯歌女

（片內有名歌曲十支）

周璇 白雲 尤光照 主演

加演滿映時報一三〇報
臨時優待券末日有效

下期換 黃天霸

光陸 CAPITOL THEATRE

演期：由四日起至十日止共七日間

加演滿映新聞一三〇報
臨時優待券末日有效

明星公司轟動全世獲選金獎的巨片！

較西施、與漁光曲、十字街頭、寫出十倍的偉大千片可以錯過・本片那可不看

天涯歌女

內有名歌曲十支

一宵狂歡、造成終身恨
兩個多情、空憶露水緣
△是沒經世路的青年男女龜鑑
△是流浪生活的青年男女下場
本片描寫有深刻的警世風味

周璇 白雲 尤光 龔稼農 慕容婉兒 照（群星共演）

下期 蘇艷（三）史

盛京時報
綜合版
發行人 染谷保藏 編輯人 菊池貞二 印刷人 佐藤光明 發行所 奉天市稻田町九號 盛京時報社

論說
省聯重要提案（上）

在奉天市公署大禮堂內。繼本年度市聯之後。僅一閱月。本年度省聯今又開會矣。連日協議各市縣提案。其中最惹人注目且成爲議事重點所在者。厥爲改善下級官吏待遇案。物質配給案。農產物價格案。農村對策案等四件是也。其提案理由。認爲物價奇昂。下級官吏因收入不足維持其生活。自易醞釀積弊。誤國害民。久之。互相效尤。相習成風。而官箴墜矣。物資所以統制配給者。原爲防止奸商暴利以安定民生。今配給竟大欠圓滑。生必品復無處購求。司配給業者既恣意舞弊。奸商反乘機暗行暴利。愈甚。展轉軋轢。而民生隳矣。國家方力行增產。而各種主要糧穀價格。多不均衡。以與地租人工及生必品價格相較。且有失之低廉者。穀賤傷農。農傷產何由增。倘補救之不亟。而民天歉矣。我國既以農爲本。即當對農村予以絕大之補助。或補償其災害損失。或便利其耕種及交易。然後始能興農厚殖。克阜民天。否則時艱影響所及。物資脅威所致。而農村敝矣。統觀上述理由。燭微鑑遠。深切時病。宜乎在會議上。引起全體之關懷而衆首凝議也。

夫一國之興。四民胥賴。然其主要分子。仍在官吏及農民。良以政治清明。宜達攸宜。必賴官吏之廉惟勤敏。五穀豐穰。民食充足。必賴農民之胼胝力田。乃自商賈壞法百物昂奮以來。生活程度。驟高倍蓰。於是薪俸階級最低之官吏。以收入有限關係。大感拮据。上中級者。尚可儉約收縮。下級者。自不得不另謀出路。營商副產。固屬本分行爲。其一部意志薄弱者。遂不免於濫權舞弊。浮冒貪饕。而究其所以致此原由。自不能不歸咎於壞法之商賈也。農民維生。端在糶穀。今穀價有一定。而地租人工種籽肥料以及一切生必品等。莫不較前騰踊數倍。醫瘡剜肉。捉襟見肘。生活寖感勉強。增產自難力踐。而究其所以致此原由。亦不能不歸咎於壞法之商賈也。不信試向都市繁華處所及農村中土牆茅屋中仔細觀察。彼褒錦揮金爭雄鬥富者。非壞法之商人乎。彼蒸藜炊藿啼饑號寒者。非困於物資之下級官吏及農民乎。兩相比較。苦樂懸殊。宜乎比年農村中人士。多喜投身都市。轉業商工。以致都市中人口日增。農村中把鋤執犂者日減。即一般下級官吏。亦多轉職商界。以競其利。此種不良趨勢。大有及早防止之必要。

防止之法無他。即如省聯所提議者。提高下級官吏待遇。最低限度須使所領薪俸足以維持其一家生活。圓滑配給生必品。最低限度須使所配給者足以敷其需用。平衡主要糧穀價格。最低限度須使其所賣糧價足以償其工本而有維持生活餘力。改善農村對策。最低限度須使農民藉國家補助之力而作到增產地步。此外。再強化經濟警察陣容。徹底查懲奸商種種壞法行爲。並酌量減輕官吏農民所擔負之捐稅。率仕修道等義務。而使行有餘力之商賈分擔其任。庶幾吏實敵舉。物阜農安。各適其宜矣。

滿洲山一證券株式會社
張漢傑
奉天市浪速通三二番地
電話(2)五七四七番

敵六十萬已被包圍
德計畫全部加殲滅
赤軍在明斯克西方陷混亂

【柏林八日電】包圍於明斯克西方之廣大地域之赤軍主力部隊、凡六十萬、德軍刻正努力縮小重圍、按計畫展開大殲滅戰、被困之赤軍、以德空陸兩軍之連續猛攻、自四日以來已陷於潰亂狀態、自五日則俘虜已達三十萬之夥、此等包圍殲滅戰、今後更當加速進行、以後展開空前之大殲滅戰、數日來、德軍之機甲急速部隊、仍繼續於包圍線後方向東猛進、赤軍多由得以實行最後抗戰之斯達林線退却、茲與去年於西部戰線終結甫蘭達斯及阿爾特夫包圍殲滅、及同時於威甘線開始之攻擊、殆相彷彿、德軍復以占絕對優勢之空軍、猛炸赤軍後方軍事輸送線等、與敵後備部隊及輸送物資以殲滅之打擊、爰是德軍之戰果、顯示已獲得預想以上之進展、去年之甫蘭達斯殲滅戰、係爲十五日、而此次之亞歷斯忌附近之殲滅戰、則僅歷十日、更於西部戰線、德軍機甲部隊、祇以十日即侵入三百公里之地、東部戰線之三百公里、却以八日而破、此外尚有斯達林線、德軍可更加速進滑滅赤軍後、而直入莫斯科焉、

蘇軍投降者多

【柏林八日電】據德國通信社載稱、德蘇戰況如左、

一、自七月二日至五日之四日間、德國軍、更俘虜赤軍十四萬二千三百十六名、與此同時、並鹵獲戰車及裝甲自動車三百八十四輛、裝甲列車數輛、各種砲五百五十門、及軍需品軍器等、

一、於東部戰線、赤軍各兵到處全國逃亡、而向德國軍陣地、前來投降、但彼等皆無軍帽、僅着用汗衫、褲子、裹腿、據此等自供稱、彼等乃潰亂被掃蕩之赤軍各部隊敗後之殘存兵、

一在南部戰線、安特尼斯哥特軍之羅馬尼亞德國兩軍、與赤軍激戰後、將之擊退、並已開到去年被蘇聯所奪取之比薩拉比亞北方、七日已迫至杜勃河下流之赤軍陣地、

匈牙利軍
渡森特河

【布達佩斯八日電】開到加林阿、向東方進擊中之匈牙利機械化部隊、八日已渡距匈牙利國境百六十公里東方之森特河、（特尼斯特爾河之一支流）森特河、乃在匈牙利軍六日所到達之斯塔尼拉堡哥羅米阿之線、八十公里之東方云、

連日炸重慶
海軍機、以轟炸殘存軍事設施爲目標、飛往重慶

芬蘭軍入蘇境
三方並進約九公里

【赫爾辛基八日電】芬蘭軍司令部發表、

一、芬蘭軍、由加列里亞地峽索爾攘得拉附近拉甸甫與、加之東西北三方、侵入蘇聯領內凡九公里餘、

一、赤軍於芬蘭領內已降下落下傘部隊、然此等武裝已均被解除云、

蘇聯正式發表
德驅逐艦沉沒

【莫斯科八日電】前於六日在里加灣伊爾賓海峽被波羅的海艦隊所屬之水雷艇隊所攻擊之德驅逐艦二隻、（均爲一千噸級）均已沈沒之事、八日由蘇聯情報局已正式發表、

連作廿次空襲
一再受創重慶頓恐怖

【〇〇基地八日電】海軍航空部隊之精銳、於八日朝又連續斷行第二十次重慶空襲、仍於昨夜半決行之第十九次夜間爆擊火災地帶、衝破亂雲、於午前十時四十五分突入重慶上空、以睥睨敵高角砲彈幕、城內敵參謀本部、軍政機關、其他軍事設施、要人住宅地帶餘火尚未消滅、今又使嘗巨彈、然後全機悠悠歸還、即森、武田、高橋、大平、福田、中村各部隊長所指揮之大海機羣、於八日朝覆蔽四川省境山岳、相繼予以必中之巨彈、使兵營附近、又起猛烈火災、昨夜半亘有數時間連續燃燒、敵首都重慶更增新奇之火勢、我海機羣之爆擊、以不眠不休續行爆擊、已陷陣營於恐怖深淵矣、

荊門敵兵蠢動
被包圍殲滅

【漢口電】蟠據荊門北方大別山系東麓地帶之敵軍兩師、最近僭行蠢動、故友軍岩田、吉川、大澤諸部隊、爲包圍殲滅、乃於六日夜突然開始行動、捕捉擊碎各處之敵兵、六日於崩

日機襲景德鎮
碎敵僞縣政府

【〇〇基地九日電】華中艦隊報道部九日十二時發表、由船田部隊長指揮之海軍江上飛行隊、九日午前、曾猛攻景德鎮（南昌東北二百二十公里）及浮渡街、景德鎮方面炸碎敵第二十一軍司令部及僞縣政府、浮渡街方面則炸破第四百三十六團軍用倉庫甚多、使之發生猛烈之火災、且以敵軍防禦砲火極爲微弱、故日軍毫無損害云、

早已懷疑德約不誠
至今果然背信
李特維諾夫攻擊希總統

【莫斯科八日電】最近倡傳復活說之李特維諾夫氏、前外務人民委員、一九三九年、罷外務人民委員職六年於今、於八日初行英語放送、

希特勒總統、自認注視之德蘇兩國間不可侵條約、以不信乎和之目標開始攻擊蘇聯、此爲只限存在拿蒂斯希特勒主義明示世界如何之國家及如何之政策希特勒總統及其一派之締結協定條約時曾如何確約不得行爽約不法攻擊而形成保障以前懷疑希特勒總統之行動、有明確之危險、故我等於此務必一舉成功、攻擊希特勒總

美援蘇計畫
已作細目研究

【華盛頓八日電】威爾滋國務次官八日、會見記者之席上言明云、美國之蘇聯援助計畫、以急速及效果之進行、蘇聯希望由美國所得物資之定購計畫、既達細目研究之地步云、

斯達林會英使
計議協助問題

【莫斯科】斯達林人民委員會議議長、八日曾邀克里普斯英大使、於克列穆林宮、關于英蘇協力問題、實行凡一小時之協議

德機炸英諸港
英機商船多被擊毀

【柏林八日電】德軍司令部發表＝

一、東部（對蘇）戰線之作戰已按豫定進行、

一、德空軍七日夜以晴天之利大舉猛襲英本土之蘇格蘭占普頓、機賽茅斯、馬蓋爾特諸港、對於港灣設施及其他與以極大之損害、各處均發生火災、

一、德空軍編隊馬蓋特東方海面擊沉英商船二隻、

一、強力之德空軍編隊七日夜、猛襲亞歷山得利亞軍港與重要軍事設施

一、英空軍七日雖於英法海峽沿岸地方實行空襲、然爲德空軍擊墜十一架、以巨大之損害、其餘皆他去、

貝爾特攻防戰
日來頗爲激烈

【阿列波卡八日電】貝爾特南方英法兩軍之戰鬪、仍於繼續中、七日日中、英國艦隊所放之艦砲聲、轟炸沙漠地帶、七日午後、澳洲軍來襲法軍陣地、遭法軍之反攻、而擊退矣、阿列波比爾特間之交通、七日正午以後形成斷絕、尼爾撒、據英國側無電放送報告、七日於貝爾特南方、澳洲派遣軍受法軍頑強抵抗激戰中、六日夜至七日朝、英軍爆擊部隊來襲貝爾特、投下爆彈、破壞聖米凱爾寺院及其他等云、

擴大票制適用範圍
加入專賣四品
八・九月間即可全面實施

政府爲明時局下國民生活必需品之需給、調整萬全關於已在各地分別實施之主要生活必需品之票配給制、統一的整備同時、並爲相當擴大票制適用之範圍、而以經濟與農當局爲中心、遂行種種研究中、規定於米、高粱、包米、粟、豆油、綿製品、乳製品砂糖、襪、膠皮鞋、運動靴等之外、並加以專賣品類之火柴、燈油、小麥粉（包含代用粉）鹽之四品類、亘總計十五品類、遂行綜合票制、大體方針已見決定、因此關係當局、急於當該品類之需給計畫策定並配給票之準備、諸般準備完了後、其全面的實施、當在下旬、或九月上旬云、

赤軍反攻拒德
各線展開激戰

【莫斯科八日電】蘇聯情報局發表、

一、奧斯特洛市、波羅茲克、雷貝爾、鮑布利斯克、諾甫奧格拉得、甫雪允斯克及莫基列夫泡得爾斯克（烏克蘭）契爾那烏基東方四十公里）方面七日徹夜展開激戰、

一、奧斯特洛市方面赤軍以頑強之抵抗已使德軍退却、

一、被羅茲克方面則於鮑爾克維基地區展開激鬪、

一、雪貝爾方面赤軍出以猛烈之反擊、

一、鮑布利斯克方面赤軍殲滅德軍戰車卅五台及步兵兩大隊、後方加以反擊、殲滅步兵凡兩聯隊、

一、莫基列夫及泡得爾斯克（烏克蘭）方面赤軍與企圖攻取得尼耶斯忒爾之德軍並粉碎德軍之攻勢、欲渡德尼普爾河之企圖、

一、諾甫奧格拉得及甫雪允斯克方面赤軍正與德機械化隊激戰中、刻赤軍於該方面南部對德軍側面激戰、對該方面之德部隊、刻正捕虜或殲滅中、

一、蘇聯空軍七日擊墜德機五十八架、蘇聯側亦損失五架、

普魯士河蘇擊敗德軍

【莫斯科八日電】蘇聯情報局八日發表、赤軍八日在普魯士河岸擊退德軍、使之陷於潰亂狀態、一方於奧斯特羅夫、諾甫奧爾拉德、保魯英斯克、穆爾曼斯克等各地區、亦對德軍加以反擊、收獲戰果、

德空襲蘇彝士

【柏林八日電】德國轟炸機隊於五日夜至六日、飛翔於蘇彝士空中爆擊市街重要諸機關及運河諸施設、予以甚大打擊、全機平安歸還、

軍司令部發表

一、地中海方面意空軍七日強襲浦洛斯島空軍基地尼哥悉亞、予以大損害、

一、北非戰線於杜波魯克附近、英軍進行攻擊、有數次、意軍將其擊退、又意空軍轟炸杜波爾格英軍、及馬爾沙莫特爾東方英軍航空基地、

意機強襲
塞甫洛斯島

【羅馬八日電】意大利

盧英被任
滬保安副司令

【上海九日電】國民政府、將隨同上海特別市保安隊之擴充強化之人事、於八日行政院會議通過、已發令如下、

任命上海特別市保安副司令 盧英

任命參謀長 許金源

西南各地
輸送狀態不良

【香港日電】據由重慶傳來之消息謂、重慶物資缺乏及騰貴益烈、且物價暴騰、雖仍自重慶至各地之存貨、然以道路之不良、或交通裁運汽車之缺少、管理之不統一等、故其成績極爲惡劣、且對于輸送爲謀特別之便宜起見、凡輸送及六成者、即以滿載視之、

英發表空軍戰況

倫敦電、英國空軍部發表、

一、英國空軍、七日晚、實行夜襲德國本土、轟炸柏林西方百十八公里之馬德堡、

一、七日白晝、英空軍轟炸法國被佔領地帶、於海峽擊沉德商輪兩隻、

一、德空軍於七日晚、空襲英格蘭東方及南西北方、予以若干損害、

芬蘭空陸軍
痛擊蘇聯兵

【赫爾辛基電】芬蘭軍司令部七日發表、

一、芬蘭軍砲兵隊七日於漢根地區蘇聯軍陣地加以猛攻、並予多數全中彈、同時衛內輸送船數隻集中砲火爆炸彈藥庫、

一、芬蘭潛水艦隊七日於西徹亞爾克倫修達特列密格蘭特西方三十公里、於芬蘭灣擊沈蘇聯輸送船數隻、蘇聯目下於漢根地區避難輸送船企圖以艦艇機雷驅逐艦等護送、

一、赤軍七日於東部戰線之一地點攻擊而芬蘭對此擊退於此短時間之戰爆、赤軍戰死四百名、損失多數之裝甲自動車、

一、芬蘭軍於各處深入蘇聯領內多數赤軍兵士、

一、芬蘭空軍、七日於敵之後方陣地予以有效之爆擊云、

商討經濟問題
鮎川總裁訪武部長官

八日歸任之鮎川滿業總裁九日午前八時半、於總務廳訪問武部長官、對於古海經濟部次長、青木企務處長等、遂行歸任報告後以鐵煤增產對策等爲中心、以滿業當局諸問題連結日滿一般經濟問題、交換重要意見於十一時辭去矣、

州內滿華民籍
要綱正式決定

關東州內在住之滿華人之民籍制度確立、前由於駐滿大使館之諮問、於關東州廳內設定『關東州民籍制度調查委員會』、已進行民籍規則之立案準備、近已告終『關東州民籍規則要綱』之草案、故於八日午前九時、在新京關東局分館總長室、於委員長三浦關東局總長、委員森東司政、御廚居監理、沛內務各部長、田中秘書、成田經濟、入江學務、瀨海行政、各課長菊地大連副市長川畑、筒井兩副官、森岡州廳秘書課長、幹事河合學務、古野警務、岡田事務官、鎌田大連市文書課長等出席之下舉開委員會、審議關東州民籍規則要綱、已正式決定、待近經與係委員會理後、向大使館答申、至於實施時期、參照諸般之準備情況、然後決定、要綱主要點如下、適用者範圍爲關東州在住之滿華、民籍事務由市長或會長掌管、於市、或會之區域內定以本籍、民籍之纂製方法、於每戶纂製之民籍分正副二本、正本備置於市役所或會事務所、副本則備置於監督官廳、記載事項爲身分關係事項並本籍出身地、

滿日華協力共濟
東亞安若磐石
板垣大將轉任述感

【南京八日電】由中國派遣軍參謀總長榮轉爲朝鮮軍司令官之板垣征四郎大將、八日午後於總參謀長官邸曾與記者團會見、而發表如左之談話、

以東亞復興之基礎、基於中日滿三國所有之道義確立善鄰結合關係者、即解決本事變不動寄局之目標也、今事變之段階已邁入以共同完成戰爭之新中國建設之大道、復以此次汪主席之訪日、關於以遂行戰爭之新中國建設略、日華意見已告完全一致、誠可賀也、故今後無論逢臨如何情勢、倘以中日滿互相之國力對處、則東亞之保衛、蓋可確信也、回顧在任二年間、以派遣軍司令官之適切統率、及中國方面之熱心協力、已遂漸強化建設或戰爭之基礎、方展開一大發展之時、日華之軍官民雖當一致協力完成歷史之偉業是所至盼云云、

今日二大張

哈利巴
兒童重寶

由一歲至十五六歲之發育期兒童身體，恰如春天草木，初發嫩芽，極易爲病菌所侵襲，同時在此時期之榮養需要量，亦常較成人多出數倍．一不注意，輒有陷於營養不良，體位低下，發育遲鈍，等之危險．爲父母者不可加留意！

虛弱兒最適應

「哈利巴」係以天然濃縮維他命油塊，復加十數重糖衣裹成之珍珠小粒。每顆均經科學方法嚴密測定所含單位。味道適口，不腥不臭，服法簡易，不積不滯。每日只須一—二粒，便能到達目的用量，發育旺盛期兒童，尤爲不能或缺之榮養妙劑。

哈利巴之特點

糖衣小粒，易服易化。量微効大，功効確鑿。不熱不燥，四季咸適。用量無多，價廉實貴。製法精良，單位均等。每粒中所含有之維他命AD，實能與鷄蛋六個，牛奶六斤，牛油一磅之力量相等。

包裝 壹百粒 伍百粒

田邊商店

(14)HVIS

美行動無異參戰

進駐氷洲在使根據地前進
德正籌軍事對策極力沉默

【華盛頓八日電】羅斯福大總統七日驟然發表進駐冰島後、對于參戰論者及孤立論者、實與以衝突不少、如前此曾傳有美國海軍欲以冰島爲海軍基地之說、而孤立派之領袖鮑伊拉上院議員最近似已洩露其意圖於政府、但該氏對於此次大總統之發表、曾警告謂美國進駐冰島後、必須占據達加爾、西札列斯、加坡、維爾戴等島、因可斷定美國此次進駐冰島、表面雖爲代英兵守備該島、實則美國當局之意圖、蓋欲使海軍及空軍之基地進至該島也、此當然爲英方諒解後而決計實行者也、以此次處置、雖不可斷爲美國直接參戰之舉動、然以美國於大西洋上所出實際之行動一點、已惹世人所注目焉、

羅斯福發表前 美進駐已畢

【紐約八日電】據來基奧維克之氷洲合衆電稱、美國艦艇並輸送船、已於羅斯福大總統之發表美海軍進駐氷洲之數小時前抵氷洲、美國謂部隊已全部上陸、惟氷洲新聞並一般居民、對於約那邏氷洲首相、關於美國軍之對氷洲保障估頂、以無線電放送之細詳報告、仍持平靜態度云、

五十隻戰艦 擬同時派去

【倫敦七日電】羅斯福大總統於七日發表向氷島派兵時、曾發表向去年以五十隻驅逐艦更換、而租借之特里尼達得島及英屬基亞那等基地派遣有力部隊之意云、

重鎭氷洲概況 處今戰局擧足重輕

【柏林八日電】德報對于美海軍之進駐冰島、尙無何等報道、德當局無何亦表示、僅言明其於八日午後會見中、關於該問題德國方針、並未發表意見、極力迴避聲言以美國對于歐洲積極之攻勢、欲阻止外交之至言論戰處爲困難、因德國對此非至確立有効適切之軍事對策時、蓋取迴避無用聲言之方針云、

美軍進駐之氷島據現距英國最近、僅爲六百哩有右、距格林蘭則不過三百海里之遙而位北大西洋之海面、面積爲十萬六千平方公里島之大部分多爲溶拔四百米至八百米之丘陵以噴火山及氷河同名、人口但約十二萬、國民大多數大抵以漁業爲生、該島最初爲挪威屬、其後曾由挪威及丹麥共同結治一時、後復由丹麥掌握主權、而於一九一八年宣告獨立、推戴丹麥國王是爲聯合國、該島之爲世界各國所注視者、蓋自德軍之進駐丹麥或挪威始、自是遂爲戰略上之重要地點、尤以美國援英武器、輸送中繼地增其重要性、是以英國於德國席卷丹麥後五月即向該島派兵目下共兵力大抵爲八千上下云、

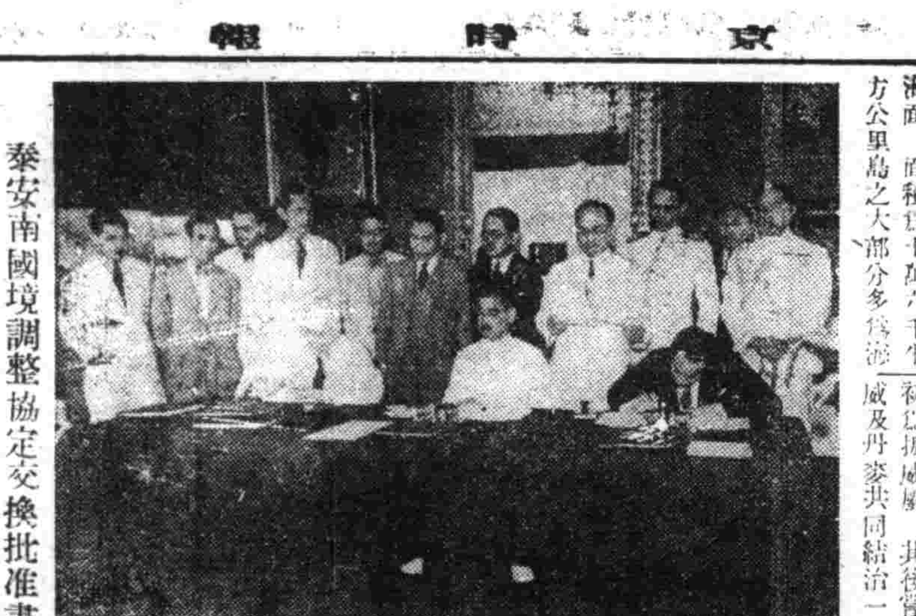

泰安南國境調整協定交換批准書

撤太平洋艦隊 美軍事評論家勸告

【紐約八日電】美大西洋艦隊之增强、隨同美國之對英援助之積極化、屢屢成爲問題、更由於此次對氷洲之派遣艦隊、似愈形痛感其必要、故七日之紐約時報、及紐約黑拉爾得特利實報、各各揭載軍事評論家韓林波爾達里普曼氏之論說、而觸及該問題、波爾特温氏述謂太平洋艦隊之相當勢力、已迴航於大西洋云云、一方里普曼氏、主張之太平洋美艦隊、正爲美國之最大凍結四散必須至急迴航於大西洋兩論說要旨如左、

△波爾特温氏（紐約時報）太平洋艦隊之相當勢力、已迴航於大西洋、結果美國於西太平洋、積極的戰時行動之發起能力、多半減殺、而新嘉坡基地、亦無收容美國此大艦隊之能力、如此等等、將扼制美國在遠東之軍事行動、

△里普曼（紐約黑拉爾得特果實報）全體主義國家之戰術、在於各個擊破、關於海軍、亦可取擊破美艦隊後整理美艦隊之戰術、故美國此際宜至急將太平洋艦隊、廻航於大西洋、俾得有効使用、若考慮此種情形、則不能言美國由太平洋得幾何勢力、而爲對美國海軍予以有効援助、必須謂於大西洋方面有幾何勢力云、

英幸災樂禍 朝野皆大歡喜

【倫敦八日電】英朝野關於美海軍之進駐冰洲、以爲係最近之最重大事件之一、頗示歡迎、八日之各報、乃一齊詳載、倫敦各報、預料美海軍、進入德國限制之交戰水域以後、將急速發生重要之事態進展、又八日據軍當局言明、目下於冰洲駐屯中之英軍、至少應暫在該島滯留、而屬於美海軍之指揮下云、

美議員鮑伊拉 洩密受處分

【華盛頓八日電】鮑伊拉上院議員（民主黨）前此三日曾言明接得美國軍隊於冰島登岸之情報之意、然以洩露美國之軍事機關致美國政府憂爲迷惑、關美國政府八日對鮑伊拉議員已加以處分云、

蘇軍使抵英 英國政府發表

【倫敦八日電】英國政府、八日發表、蘇聯軍事使節團到達英國之旨意、【又電】蘇聯側軍事使節團、八日到達倫敦、主要人物如次、

△陸軍側代表陸軍參謀次長高里哥夫少將、

△海軍側代表海軍參謀本部員哈爾拉莫夫少將、

伊伯利安半島吃緊 德軍急施戰備
防禦英國由背後出新作戰

【里斯本七日電】在德蘇戰爭進行中、英國或將由德國背後開始新作戰之豫想、自先日艾登外相演說以來、頻傳不已、兼料英國作戰地域、必在挪威或伊伯利安半島、對此而樞軸方面、除播送德軍完成挪威戰備外、並進行左記戰備、

一、法國、西班牙國境約六個師德軍、最近完全機械化、

一、西班牙領內之汽車道路、急速補修、

一、法海軍砲改裝爲列車砲、配備於國境、

一、此方面之電擊戰備、似有相當之進展、且最近駐西班牙德國大使、駐葡萄牙德國公使、曾有歸國之事實、伊伯利安半島之動向、稍見活潑、

巴拿馬殺傷德人 警官與僑民起衝突

【巴拿馬九日電】距克斯達里坎國境二十哩之地點之克契志、八日曾發生巴拿馬警察局與在留德人之發砲衝突事件、德軍側當即死去三十名、並有數名全被逮捕、至此衝突事件之原因、不外巴拿馬官憲對于在留德人命提出新調査、之身分証明書、而德方加以拒絕所致云、

聖戰四年（九） 陸軍省報道部

人類求進化靠戰爭破舊枷鎖
東西相呼應順時勢奠新秩序

元來、關於分有限之世界資源、一方有餘剩之富與資源、他方有人力、故國民之性質雖如何勤勉、若無充分資源、其國民不能充分發展、如此狀勢、自身旣已不合理、何況新興國、彼雖主張權利之生存權、但設定種種束縛規定加以抑制、此早已不合衝突、故發生以何等方法、變改此不合理之舊秩序之運動發生、乃理之當然者、

綜而言之、戰爭並非人爲、亦非特定人物能得以任意干涉、原來其多由事件與現象連續而發生之結果、亦爲常思爆發而被抑制所得之力量結果、戰爭乃進化之末端、同時亦爲新生新進化之發端、例如某國家群、欲維持適於自己有形之良狀勢、對此燃起新興意氣之國家群爲打破此舊秩序乃惹起新舊兩勢力之衝突、而發生戰爭、即此次之戰爭、主因亦爲兩不同時代之相對立、故戰爭爲永久革新之力量、

東亞之新秩序以至歐洲之新秩序、畢竟不外是因新興國家群不堪現狀維持國家羣之壓迫、而標明其理想與目標、關乎此點、日德意三國於其企圖上、精神上、完全相一致、故三國之相携前進、乃世界大勢之所趨也、

日蘇中立條約、其精神亦略同之趣旨、即如孫文之所示、日蘇兩國互相維持平和及友好關係、相互尊重領土之保全、及不可侵之約束同時條約國之一方、如成第三國軍事行動之對象時、於其紛爭之繼續期間、他之一國保守中立、如日德意三國同盟、直接的協力提携於新秩序之建設、雖未現於表面上、至少對於妨害某一方國之新秩序建設之第三國、以他方國保守中立之消極的意味下、此條約對於新秩序建設、依然有莫大之寄與、殊爲明顯、如此思之、除英國外、於大陸上、於最近之將來即可有以德意爲中心、及蘇聯爲中心、並以日本爲中心之勢力圈確立、各保自己之安定、

因此新秩序之建設、益爲容易矣、且此等以配於三國同盟之最近之日蘇中立條約、而結成政治的連環、此誠爲確立和平之一大礎石也、

其次日法越經濟協定、因此協定之成立、法越之日法居住航海條約、日法越間之關稅制度貿易以及沖算之樣式等兩國間之協定、均告成立、如此日法越間今後之經濟關係、因此協定益增進其緊密性、日法協力之新段階、又於日法、日泰間兩議定書、日本宣明希望法泰間友好關係之確定、而締結議定書之旨、同時樹立日本法越間友好關係、並約以泰法越均不與第三國間、締結不利於日本之政治的協定、

以上之條約協定係均出於同一之精神、由我國之立場觀之、爲以東亞新秩序之建設爲宗旨而行者、且爲築此於世界全體之地盤上之動作之表現也、又爲補助此等諸條約、東亞新秩序更持有世界史的大意味、然自英美始、凡反樞軸國、因此等條約之成立於共外交政策上、自必發生重大之錯誤、殊爲明顯、今後彼等蓋必一面抑制日本及新興國家群之勢力、同時、更力行維持其自國之舊秩序、英美兩國非道的壟斷世界大部之富源、而擬否認新興勢力國家之要求、同時他方更資行其宣傳謀略、以企圖樞軸國內之分裂、爲誘使意見之對立、策用其種種手段、我帝國有鑑於此、爲謀國內輿論之統一、宜善體日德意樞軸嚴然之國策、萬勿爲彼等之奸策所乘、如前述之東亞新秩序之建設中、是本諸東亞人之東亞、基於東亞之資源應由東亞人開發利用之趣旨者、然現在之東亞、尤以中國爲中心之南方一帶、已非純然之東亞矣、且中國亦非完整的中國、均已成爲歐美各國植民地化之東亞、而成歐美人擇取之對象、故爲實現眞正之東亞人之東亞、亞細亞人之東亞資源須使此已然歐美植民地化之東亞、恢復其本來之姿態、俾由擇取的魔手中、解放此植民地化之中國、

制定軍監獄法 近將提出國議討論

滿洲國軍人犯罪時、從來喪失軍人資格、同時拘禁於普通監獄、然因武官令及國兵法規定軍人被六年未滿之徒刑及禁錮時尙不喪失軍人資格、故今後軍人犯罪者於軍監獄內拘禁之、因此、政府擬制定軍監獄法及軍監獄官制、近將提出國務院會議、茲誌軍監獄法要點如左、

一、在軍法會審所處罰之軍人、軍屬及軍所屬之學生、在軍監獄內拘禁之、

一、被告人被疑者亦於軍監獄內拘禁之、

一、於軍法會審受死刑之判決者、於軍監獄內處罰之、

一、軍監獄設置於各軍管區所在地、軍監獄官制之要旨如左、

一、軍監獄直屬治安部大臣之管轄、

一、於軍監獄任有軍監獄長（薦任）軍監獄守長（委任）及軍監獄監守若干名、

一、軍監獄部長以軍法

勸農場官制 提出改正案

政府當局鑑於目下我國產業經濟之飛躍之發展、爲謀各省立勸農模範場之機能向上、與陣容之擴充起見、乃決於興安西省新設一場、因此對設立勸農模範場之官制、加以改正即將來從之技佐升爲技正添增技正八名、技佐（十五名）減三名、屬官增七名爲百十七人、技士百三名增爲百十一名、關於本案近將上呈國務院會議、實行審議云、

民生部防鼠疫 將改革機構

政府當局、依據義者決定百斯篤防疫對策要綱、曾擬於民生部保健司內、設置專管防疫事宜之第二防疫科、並担當醫療器具之購入配給事宜之醫療資材科之二科、對本問題、近日即可向國務院會議提出、民生部機構改革要綱以候裁決、隨同前記二科之新設、其他教育司及保健司等之機構、亦似有相當之變革云、

羅斯福談述 美國防衛範圍

【華盛頓八日電】羅斯福大總統、於與新聞記者會見席上、謂處於美國之西半球防衛範圍、決不單作地理的考慮、其理由爲西半球之範圍外、恐亦有對美國大陸之防衛、予以威脅之地點、故欲決定美國之防衛行動區域之限度乃不可能者云云、然關於大總統之意是否包含冰洲於西半球之外、則避免言明、又對於『德軍思使入冰洲之情報』之質問、亦未與明確之回答、更對『德軍亦有進攻阿族列斯島之可能性否』、又美國軍亦駐屯格林蘭否等之質問、亦全然不述其意見云、

美海軍提出 追加預算案

【華盛頓八日電】據羅斯福方面之情報稱、羅斯福大總統、近將對議會提出爲擴充陸海軍總計達五十億美元之追加國防預算案及對英援助追加預算案云、至於溫遜下院海軍委員長、八日甚於海軍之要請、已提出五億八千五百萬美元之海軍追加豫算、海軍追加豫算案之內容如左、造船所及裝備擴充費三億美元、戰艦修理並變更費一億六千萬美元、艦艇用裝備製作費一億二千五百萬美元、

七七重慶空襲 蔣孔狼狽逃匿

【香港八日電】據重慶來電、謂日軍於七七當日曾以海軍航空部隊轟炸重慶、午前九時、中央黨部正舉行大規模之聯合紀念週間、忽聞第一回之空襲警報、出席該紀念式之要人、如蔣介石、孔祥熙等遂均乘自動車、驅至郊外安全地帶躲避、因是日除國民兵團之結成式外、所有預定行事、大半停止、又空襲時、因集中市之西郊投下爆彈、故該地區之黨政府機關四處、及工務員宿舍十二處、均發生火災、軍事及人命、均遭甚大之損害云、

上水道之公佈事件

關於上水道之用水薔呈濁之態而將爲配水管洗滌之區域於左特此通知

記

一、時日　自七月八日至七月十六日

一、區域　北陵區皇姑區小西區敷島區及大和區內之浪速通大廣場加茂町包含區域一帶

康德八年七月八日

奉天市長　鄭禹

上水道斷水公告

今爲上水道鐵管洗滌作業暫時將左列區域施行斷水凡於該區域內居住者豫先貯水爲要

記

一、斷水日時　自七月八日至七月十五日每夜起午後九時至翌午前三時（雨天順延）

一、斷水區域　北陵區皇姑區滿鐵社宅一圓小西區惠工街二段及三段北興街二段及三段

康德八年七月八日

奉天市長　鄭禹

優良石灰石礦廉價出讓

今有石質優良產量豐富石灰石礦共計兩個單位區域坐落撫順縣第二區關山村旺溝距離奉吉線鐵路堂嶺驛不過十數哥羅茲因經營者以事他往無暇兼顧情願將礦業權連同新式漏窰一座一併減價出讓康德八年度礦納礦業稅已繳納完畢、有意經營者請到奉天市大和區協和街三段十七號、合名會社丁家商會商洽電話二、三五二二

契紙被焚聲明

啓者茲因康德四年八月六日夜間鄰人之房屋被匪焚燬致將應分胞兄龍景惠領名坐落瀋陽縣城東親家屯村所管龍三家子屯北中則地一段十六畝之民國新契紙一張亦被焚在內今逢地籍整理之期無憑呈驗茲特登報聲明

聲明人　龍恩惠

失照聲明

敝自置田地計八拾五晌於民國拾五年七月頒發請字地照一張坐落敦化城東沙鎭鄉沙河東沿大同二年四月被匪陷屯敝携帶逃避及回歸檢查地照遺失除呈縣補發外特此聲明作廢

聲明人　宋茂田

遺失滙票作廢聲明

孫萬鍾由六月九日在泰安鎭益發銀行匯票七九六號國幣壹百圓奉天益發銀行照付一時不愼將該匯票遺失除向該行掛失止付外特此登報聲明勿論落於何人之手概作廢紙

奉天大西街一段二九號　全盛興啓

遺失貨款收據聲明作廢

啓者敝號劉問張於七月四日因赴外城收取貨款帶有收據一本上蓋圓形圖章係奉天小西關道生工廠字樣一時不愼丟失此據無論落於何人之手概作無效特此聲明

奉天市小西街二段一六〇號　道生工廠啓

聲明作廢

敝人於日昨五日午後二時由小西邊門乘摩電車赴小北門辦事在中途不愼被小綹竊去錢包一個內有實報滿洲總支社十八號李春山證明書一份名片數枚同寅余自有一寸像片一枚社長王志奇名片四枚通帳一份以上勿論落何人之手概作無效特此聲明

聲明人　李春山謹啓

遺失作廢

敝號持有志城銀行第二九壹百元又第一三〇八號抵押品寄存證壹張因一時不愼遺失除由該行聲明外特此聲明作廢

奉天市瀋陽區大北街五段九壹號　天利昌具

至急募集招工從事員

本廠擬募集有招工經驗之招工從事員若干名與以相當優厚之待遇如有志望者祈速於本月十五日以前親至本廠或以信報名爲要

奉天市北市場西　奉天紡紗廠人事科

敬啓者敝由東興合付給益發銀行發行支票一張參百國票而八七九三號不愼遺失業已通告作廢茲特登報聲明無論落於何人之手概作無効

奉天市御多福棉花株式會社內　李永福

廉價出兌鐵工廠

本廠開辦業有三載歸勢家俱機器工具一概俱全現因東夥意見不合不欲前圖急擬廉價出兌凡滿手續凡欲兌者請到本廠參觀接洽爲荷

奉天小南關三段八一番滿城學校對門　肇奉鐵工廠啓

香料染料 薑黃大黃批發 貨高價廉

滿洲國華北各地負責運轉

大連市平和街一五番地　大連電話三一三六五一番

臺灣物產商行　經理人黃炳　趙普惠

請患婦女病者注意

逕啓者敝張素雯患月經不調病症白帶旣多屢經醫治始終無效後來至漸沉重一個月內經水三四次顏色紫淡血淋漓不止行經以前腿發酸懶小腹疼痛腹內塊跳動稍一動作氣喘心跳飲食無味以致面色萎黃頭迷眼黑夜不安眠夢多驚醒敝患此症已十餘年百藥千方耗款無數毫無效果偶見報章得悉鶴春藥店製售一種安坤丸專治婦女經血病初聞之後存一種試服觀念第一次只買一盒無意中服用之後那想大見奇效又繼續購服未及半月就將十餘年之沉痾霍然若失竟出意料之外這眞是出苦海而登衽席也因有以上親試的經過遂介紹同病相憐的太太們她係經期不準行經前錯後黃白帶下腥氣太重不正腰腿酸疼腹內刺痛旣見經血疼痛加重四肢麻木血色生冷疼的更是難忍夜眠夢多而尤好睡醒來只覺渾身發燒口乾舌燥時常精神恍惚敝因指令服安坤丸數盒亦將所有病症完全治好價格立時强健敝更信安坤丸對婦人病奏効之速費錢不多其藥到病除功能卓著令人感佩也敝認爲這是一件最要緊的事件因爲從前就未遇着這種神効的藥茲將病原由及好病病愈後像片一幅刊載報章一則對藥店主人略誌謝意再則敬告世界同胞如患以上病象速服安坤丸眞有不可思議之効驗幸勿自失良機自戕生命也鶴春藥店設奉天大西城門外電車道路西樓房便是外埠購藥寄信該店如數郵寄不悞安坤丸小盒二十付四圓大盒四十付六圓五角函購另加郵費貳角

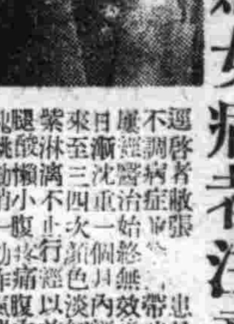

鳴謝人　遼陽城北沈旦堡張宅三七號　張素雯啓

治療 羊癇瘋狂病！

這種藥名五癇通靈丸此症皆因氣火痰瘀鬱結不舒痰迷心竅犯時忽然四肢抽縮不省人事口吐涎沫牙關緊閉有月犯一二次有年犯五六次者越犯越重此藥專治之此藥每打服三十日定價參拾圓

下奶藥

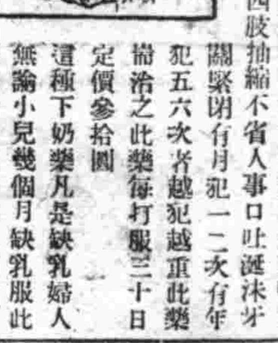

這種下奶藥凡是缺乳婦人無論小兒幾個月缺乳服此藥均能乳下如湧泉輕者一二盒藥重者三四盒藥乳汁定能充足每盒定價貳圓外埠函購款用匯票用掛號信內寄來（歡迎各埠代理）

總發行所奉天市大南城門外路西樓房　欣榮堂記

鳴謝 眼疾治愈介紹良藥

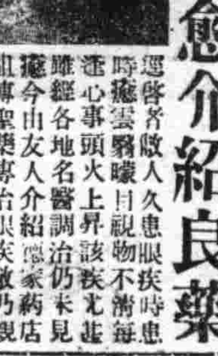

逕啓者敝人久患眼疾時患時癒雲翳曚目視物不清每逢心事頭火上昇該疾尤甚雖經各地名醫調治仍未見癒今由友人介紹德家藥店祖傳聖藥專治眼疾敝乃親赴購買兩盒服用藥水一瓶服用後果見奇效後以函購三盒用後目疾果然全癒該藥之功效殊非虛傳特此登報聲明患眼疾者購買服用早得痊癒天堂是爲所盼

德家藥店便安　奉天市小北城門外白塔寺東

保目金睛丸每盒六圓　藥品價類造明睛藥水每瓶一元五角外埠函購亦可

鳴謝人哈爾濱道外　金發祥

大連志澄無線電收音機講習所第二期招生

本所爲養成一般人之無線電收音機修理製作等知識設晝夜兩班報名自即日起至八月五日止宿舍由本所備辦詳細簡章要郵票四分『報名處大連不老街二百十番地』

電光社

感謝戒煙良速

敬啓者敝人前因精神衰弱又兼吐血症初吸鴉片少許以解鬱悶之急日久病愈重而癮已成屢次戒除終未去根幸友人楊君介紹於奉天市大西城門外振華醫院唐院長對於戒煙素有研究敝乃入院忌煙治病經唐院長診治於二旬間癮病齊愈未受痛苦敝有生之年皆唐院之所示敝實無以爲報特登報端略表謝忱

感謝人　吉林省盤石縣　盧煉良謹啓

哲理應用 紅酸療法 漢譯函授

○紅酸療法爲日本全國開業公認之世界的新發見

○藥力無効各種慢性痼疾均能在短期間治癒

○中風喘息神經痛婦人證病黴毒淋病痊愈者甚多

○療用器具紅酸即寄一看教授書任何人實驗

○高尚有利新職業

○男女老少指導開業

○簡章免費贈呈

日本大分縣香香地町　公認　紅療哲學館

催眠術 △通信教授 △保証成功

學習催眠術有修養身心健補体魄却除病癖及解決宇宙一切奇妙現象之功能知遠方情形預卜未來吉兇及種種奇妙不可思議之實驗又能治一切奇離病疾藥石不能治及屢醫不愈者皆收奇效學習最易不論男女老少凡能看普通報紙者皆能通信教授照法修習早日成功芳洲精神學研究所所長鮑芳洲博士主任徐銘尊家名馳天下口碑載道允各埠學者來函請求優待各界大募學員（通信教授學費祗收拾貳圓正講義及郵費在內）希望者切勿錯過良機備有報名單函索即寄◇接洽納費

通信處大連市西崗街一九六番地　德和大藥行內　電話三、一三七九

鮑芳洲精神學研究所大連代理員　于升庭啟

感謝

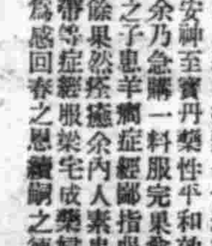

感謝奉天大東門裡北華行內濟世藥房梁宅成藥愈治瘋狂險症羊癇瘋發抽及經閉虛痨各痼疾余前患瘋症百藥罔效蒙岳母云梁宅膺貫安神至寶丹藥性平和効力卓異余乃急購一料服完果愈又友人之子患羊癇症經鄙指服該藥月餘果然痊癒余內人素患經閉帶等症經服梁宅成藥婦科百病等藥爲感回春之恩纘嗣之德永不敢忘特登報鳴謝

奉天市東關廣東舖街　王化宣

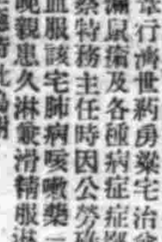

屢見報載感謝奉天大東門裡北華行濟世藥房梁宅治愈肺癆漏鼠瘡及各種病症症鄙前來察特務主任時因公勞碌咳嗽吐血服該宅肺病咳嗽藥一月即愈晚觀患久淋兼滑精服淋濁殺菌散購買五料服後果然痊癒特此鳴謝

滿洲勞工協會奉天省支部　關鎭之啓

慢性淋濁殺菌散發售處新京養和謙安東吉大生林川釜堂禪甸藥興永

初生雛 孵化部啟 飼料部啟

初生雛—現爲擴充神谷種鷄飼養多數高級種雞準備長年孵化因秋季加入新種雞關係雞種更健壯與當現春季孵化至七月末日止秋季於九月中旬開始孵化敬告愛顧諸君務請豫約　備有一覽表函索即贈

飼料—備有各種完全飼料及骨粉貝殼粉等豐富存庫並送迅速敬希愛顧諸君照顧　備有價目表函索即贈

奉天市瀋陽區鎭定街二段二十四　劍蒼養鷄場

專治小兒氣卵

奉天市小西城門南電車道路西

▲明遠堂藥房發行▼

◉專貼小兒氣卵　大人疝氣　偏墜雙墜　小腸串氣

專治小兒氣卵　延春補天膏藥

◉定價‧特張八元‧大張四元‧小張二元

◉外埠函購◉請由郵局掛號匯款每張加郵費二角

用法簡便詳載說明書●獨家經售並無代理

電話 2-6041號

立本大旅社

客室寬濶　安全舒適　清潔衛生　招待慇勤

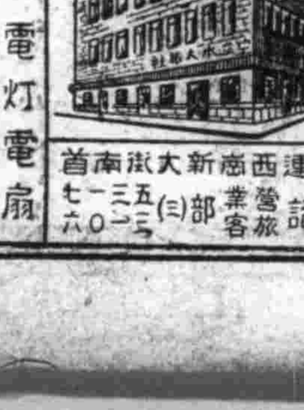

西式臉盆　電灯電扇　溫涼水道　電鈴暖氣

大連西崗新大街南首　電話　營業部（三）五三三一　旅客部　七一〇六

經濟與產業

開拓第二次五年計畫
與農部現已作成原案
俟企畫處審議後即對日折衝

滿洲開拓第二次五年計畫、因二十年百萬戶入植計畫第一期（第一次五年十萬戶）以本年告終、故以開拓總局爲中心、關於第二期（第二次五年計畫）計畫樹立、遂行審議、乃於八日午后一時起、在興農部次長室、經興農本部、開拓總局首腦部出席之下、審議開拓總局所蒐集之開拓政策第二次五年計畫案、結果、興農部案已見決定、故興農部、立將該案廻附企畫處、待計畫處於來週中告終審議、而於本月末以前決定滿洲原案、規定八月上旬、關係者東上與日本側關於實施具體策、遂行協議、而開拓政策第二次五年計畫目標、最終年後之康德十三年度入植二十萬戶、第二次五年計畫樹立之特質有如下諸點、蓋第二次五年計畫、基於共通性格之綜合性、土地、人口、交通、資金、資材等之諸點、按所有角度、於綜合的企畫立案之實行性上、置最重點以施行、

一、關於入植參照各般情勢、基於日滿綜合立地計畫、樹立配分計畫、關於開拓地之準備、具有確固之計畫性、乃與日本側之農地開發營團協力、努力於耕地之培養、同時關於適地調查、開拓未墾地之開發等、按科學的遂行、以期調查企畫成功、

一、日本內地人之民族配置、計畫的決定滿洲之分野、而開拓民送出、亦沿此線、開拓民乃以分村開拓民爲中心、實施、並亦基於日本之產業再編成並人口政策、遂行滿洲開拓民之配置、更考慮日本農業、人口保持育成、歸農、開拓民事之諸點、又關於農林勞働力婦人女子勞働力之活用並女子開拓民之送出等、特加考慮、

一、滿洲農產物增產之促進使與農產開發第二次五年計畫有所關聯、即以耕地之維持水田之開發等爲中心、遂行役畜之增產、農機具之改良、農耕法之改良、

一、關係機關之擴充、將滿洲拓植公社之組織機能加以一般强化擴充同時並使實行機關無遺憾遂行其目的、故謀增加資本刷新機能、確立體制、土地開發會社亦即應新氣運而强化云、

日滿交通聯絡
今後必須愈趨强化
出席股東會大村總裁歸來談

【大連電】爲出席定時股東總會及東亞交通懇談會之大村滿鐵總裁、帶同岡田理事、石本秘書、已乘因瓦斯之故、較定刻遲延三小時正午入港大連之日滿連絡船鴨綠丸歸任、船中談話如左、

關於定時股東總會、另無可談、而東亞交通懇談會上關於交通輸送力由政府業者一體無隔意交換意見、而最近交通輸送問題之爲高度國防國家建設上不可缺者、各方面亦識意加以討議故我等亦痛感責任之重大、同時應亦喜悅、概交通輸送力整備强化之具體策、有種種方策、先宜顧於大陸與日本之距離、於時間上又經濟上之如何修備、必須充分考慮、故把東肥船之兵備、鐵道與港灣之連絡、已不待言、蓋當大陸之重工業、於益形發展途上之際、須考慮此等重工業之製品經濟的輸送方法或重點輸送方法等、以謀輸送力强化而使爲生產增加之原動力、而港灣與鐵道之連絡强化、應須鐵爲兩者之投資、但必須有中人之行動、先必須一掃從來之港與鐵道不相關之觀念因此切望從速遂行港灣鐵道行政之一元化小運送問題亦大需嚥、而此由於爲大運送之未精機關充分發揮機能之見而言必須以國際運輸爲中心指導各業者趣就同一方向又撫順之海母頁岩之生產資金問題及其他、亦已於閣議正式決定、因此將走上本格的生產階段、主要者、爲隨同時局之重大化、滿鐵宜發揮底力云

鎂工業會社
工事將告竣

前年九月開工以來急於完成之滿洲鎂工業會社營口本工場、近已大體完成、工場設備中之中樞機關水銀整流器配置安設預料八月中完了、預定至遲、九月中、本工場即可操業、因此金屬鎂能有目下試驗工場製造生產量約五十倍之生產、頗被各方面期待云、

協議經濟問題
滿華擧開懇談會

爲協議華北滿洲國間最近經濟諸問題、定於十九二十兩日於新京擧行經濟懇談會、其會議主要議題如次、

一、華北煤炭對滿供給價格決定問題、
一、於華北內滿洲鎊貨收回及防止流入華北、
一、對于華北滿洲國間輸出入物資於十六年度細目討論、
一、華北對于滿洲國商品調整料徵收問題、
一、對於入滿工人促進方法、
一、華北葉煙草之對滿輸出問題等、

棉製品對滿供給問題
已得日方快諾
今後農民需給可以確保

經濟部鑑於農民生活必需物資中綿製品所具有之重要性、爲明其供給方法達於萬全起見、前曾派久保工業事務官及石橋纖聯專務理事東上、與日本關係當局交涉本年度物動供給原棉製品之對滿供給問題內地關係當局已承認滿洲綿製品之重要性、尤爲與農產物之出貨具有絕對之關聯性、本諸日滿經濟一體之精神、決定按內地綿製品供給量之限制、供給我國以綿布一億五千萬平方碼之原棉製品依此供給量、則我國最近之綿布需給均衡本年度之濁望、定因之緩和、即農民每人應得之配給量、亦較去年度之配給實績、當增加約五成、如是則爲國內農民生產資材之綿布之絕對必要量、已可期待其確保焉、

農產物出貨金
即將由中銀支出

爲先錢制度、當農產物出貨保証獲得工作之遂行、應交與各縣旗屯牌長、以耕作費二百八十五萬圓、由本年度第二次準備金支出云、以上之法律、已於六月二十六日公佈矣、即由興農部經由各省公署分配之一方對於中銀國庫金支出、於七日國務總理之通示已連絡矣、故於數日中由中中銀分支行實行適宜之支出云、

土建勞動者扶助要綱
最近即將公佈

當茲高度國防國家建設長期建築時期、政府當局、爲謀國內勞働資源之涵養與勞働力之維持確保並强化、以羽民生之安定、於民生部苦心考究種種對策、茲者已對土木建築業者制定土木建築勞働者災害扶助要綱、與前曾制定之土木建築勞働者規則相適用、其災害扶助種類、共分六種、

一、療養扶助
一、休業扶助
一、障害扶助
一、一時扶助
一、遺族扶助
一、埋葬扶助

於各省市設置勞働者災害扶助審查會、由政府、勞工協會、滿洲土木建築業協會、各派審查員一名、以省次長爲審查會長、擔當此等災害扶助之詳細審查、本要綱、近將上呈國務院會議、以俟其通過可決後、即行公布施行、其成果、頗爲一般勞働者所期待云、

指定漢藥組合
爲漢藥輸出業者

經濟部、依貿易統制法第四條之規定、已決定自七月一日起、指定滿洲漢藥統制組合、爲人參虎骨及其他漢藥之輸出業者、以經濟部佈告第百十三號九日公布云、

開原理善分會
定期擺設公齋

【開原】勸戒烟酒急先鋒之新京理善勸戒烟酒總會、開原理善分會、定於舊歷六月十八九日擺設公齋兩日間、俾使一般八方希們增前求顧、爲期不遠想屆時定呈盛況云、

行市（七月九日）

金銀

△銀塊
倫敦
遠期
紐約
孟買　六三留比十分之一
臺特別　[illegible]

△金塊
十一月　[illegible]留比十分之八
倫敦　八鎊八先令八分之[illegible]
紐約　三五弗

滙兌

美日	〃　二三弗四七
美華	〃　五弗四八
英日	〃　一志二片二分之一
英華	〃　三仙十六分之二
華美	〃　四弗二仙五〇
華英	〃　三片十三分之七

股票

△棉花
大阪（前場第一節）
六月　七三〇　九月　[illegible]
七月　[illegible]　十月　[illegible]
八月　[illegible]　十一月　[illegible]

紐約
現行
五月　一一仙一八
七月　一一仙一四
十月

孟買
高拉　一三〇留比
卜羅吉　一五四留比
沃課拉　八留比四分之一

△棉布
大阪（前場第一節）
六月　[illegible]　九月　七〇〇
七月　[illegible]　十月　七〇〇
八月　[illegible]　十一月　[illegible]

△生絲
橫濱（前場第一節）
現行　[illegible]
六月　[illegible]　八月　[illegible]
七月　[illegible]　九月　[illegible]

△小麥
芝加哥
七月　九一仙〇分
九月　九〇仙八分之一
十月　九〇仙四分之三

商品

（單位拾錢）

東新	[illegible]
大新	[illegible]
鐘紡	[illegible]
同新	[illegible]

（單位拾錢）

滿取	[illegible]
新東	[illegible]
鐘紡	[illegible]
鐘新	[illegible]
滿業	[illegible]
滿鐵	[illegible]
同新	[illegible]
營紡	[illegible]
東亞煙	[illegible]
滿東亞	[illegible]
滿洲煙	[illegible]
電業	[illegible]
同新	[illegible]
商工新	[illegible]
新船	[illegible]
電電	[illegible]
同乙	[illegible]
同新	[illegible]
朝取	[illegible]
特產工	[illegible]
滿土東	[illegible]
窯業	[illegible]
滿毛	[illegible]
同新	[illegible]
大機	[illegible]
同新	[illegible]
滿工廠	[illegible]
滿化	[illegible]
土木	[illegible]
東拓	[illegible]
瓦斯	[illegible]
日產	[illegible]
大新	[illegible]
日產	[illegible]
日	[illegible]
新	[illegible]

補劑的眞義

補劑眞義、是在補充體內所需要的不足成分、是以營養分雖多、而不合病弱身體的需要者、當然不是眞正補劑、有害胃腸或爲不消化性者實際上也不能稱是眞正補劑。須知病弱人的營要物質、是爲血肉成分的蛋白質、同時因病弱的關係、胃腸消化機能不健、如果濫投營通補劑、反而有害無益、所以眞正補劑的第一條件是須含血肉成分的體蛋白質、第二條件是無需胃腸消化、而即能造血肥肌。據此、則補血滋養强壯劑的保利他民、洵是近代最進步的眞正補劑。

保利他民

是用滋養極豐富的蛋白質爲原料、根據胃腸消化的同樣方法、利用蛋白質消化酵素、施行人工完全消化而成、內含造血素、肥肌素、發育素、食慾素、活力素、荷爾蒙素等諸種重要阿米諾酸、堪奏造血肥肌・增進食慾・强健胃腸・改良血色・促進發育・健腦益智・增進抗病力等各種効果、故適用於下記主治範圍。

主治

肺癆　呼吸器病
貧血　食慾不振
病後衰弱　產前產後
虛弱兒童　神經衰弱
營養不良　消化器病
精力拔乏　心身過勞

包裝　小瓶 一圓○○　中瓶 二圓○○　大瓶 五圓○○

總發行　日本大阪市東區道修町　武田長兵衛商店
滿洲總發行　奉天市大和區春日町　滿洲武田藥品株式會社

各大藥房均有經售

補血滋養强壯
保利他民

41(5)112

天樂 有声大戲院

宣已嫏來上新
傳久嫏運海片

電話四二一八二
城內灰市

公演日期 "七月" 八日 九日 十日 十一日 十二日 十三日 十四日

蝶宮花

光華影業公司有聲對白大悲劇！

是一部舞女的羅曼斯！
是一部舞場的現形錄！
有血有淚！緊張刺激！
熱烈浪漫！情節深奧！

滿映 時報 一三〇報

主演 顧蘭君

下期預告 海棠紅

國際 GEKITO

宣已嫏來上新
傳久嫏運海片

電話二一六二一
南市場

公演日期 "七月" 八日 九日 十日 十一日 十二日 十三日 十四日

蝶宮花

光華影業公司有聲對白大悲劇！

是一部舞女的羅曼斯！
是一部舞場的現形錄！
有血有淚！緊映刺激！
熱烈浪漫！情節深奧！

滿映 時報 一三〇報

主演 顧蘭君

下期預告 美國有聲科學影片權威作品 大西洋的秘密 又名：地球下的怪國

民益鐵工廠出品

奉天市小西區惠工街三段三九（工業區一馬路）

發明發賣人 王伯勳

專造苞米喬麥各種穀物立式麵磨及高粱精白機自動香油機豆腐磨昇降機擦米機並其他粮米機之修理按裝備有樣本說明書函索即寄

亞洲電影院

演期 四日 五日 六日 七日 八日 九日 十日

明星公司轟動世界巨片

天涯歌女

（片內有名歌曲十支）

主演 周璇 白雲 尤光照

加演滿映時報一三〇報
臨時優待券末日有效

下期換 黃天霸

光陸 CAPITOL THEATRE

演期：由四日起至十日止共七日間

加演滿映新聞一三〇報
臨時優待券末日有效

明星公司轟動全世獲選金獎的巨片！

較西施・與漁光曲・十字街頭・寫出十倍的偉大千片可以錯過・本片那可不看

天涯歌女

（內有名歌曲十支）

一宵狂歡造成終身恨
兩個多情空憶露水緣
△是沒經世路的青年男女龜鑑
△是流淚生活的青年男女下場
本片描寫有深刻的警世風味

周璇 白雲 尤光 龔稼農 容婉 照兒
◁羣星共演▷

下期 蘇艷（三）史

東京上野驛前之地下鐵乘降口

夏在東京 地下鐵道可以納涼

夏日東京 納涼之所多矣。若不忍池旁觀蓮。隅田川中蕩舟。皆其著者。然此非有閑人士或課餘學生薄暮行之不可。其足令人於白晝不知不覺間。如入廣寒宮中。頓忘三十餘度之暑熱者。則必地下鐵道車內一般之乘客耳。東京爲世界有名之大都會。雖呈無限繁華。然論大廈。五層之外。乏摩天樓。蓋隨人口膨脹。交通機關亦必講求善策。所以除郊外電車。密如蛛網外。又有地下鐵道之設焉(天)

▲規模完備東洋第一 東京地下鐵道會社所經營之地下鐵。規模完備可稱東洋第一。其利(一)可減除都市騷音。(二)得高速力運轉。予市民行之幸福。誠無量矣。地下鐵築造。儼然如鐵路之山中隧道。蓋於通衢地下。以鐵骨洋灰及白石等材料。沿測定路線。掘土先築成隧道式之洞膛。中鋪與鐵路相同之複線來往車軌。

▲站壁彩磚極爲美麗 洞頂有電線。下連車體。其運轉機械。均與地上電車無異。惟車站處。容積極大。有賣店案內所。布置精美如火車車站。四壁悉以小彩瓷磚。嵌鑲而成。銅檻石階。極爲華麗。

▲入口購票然後升車 共需於地上部分曰乘降口。亦簡單易識。乘客入口至銅檻處。即須購票。否則。不准前行。於是登車無乏票之士。必至某站出口。始行驗收而去也。

▲照明告白繪製精美 此車既在地下當然難得日光。除有通風裝備外。全路悉有電燈照明。此項照明。車站名稱之外。皆爲公私之告白。即沿路洞兩壁凹入之四尺寬六尺長如窗處。以彩色圖案繪成種種標語觀光說明。及大百貨店之宣傳文字。令客人憑車外望。如柳暗花明。屢增興趣。

▲車多客少好整以暇 車近月台。行前止前均鳴喇叭。至車開前一分間。車門必自動推閉。車止前一分間。車門必自動引啓。且因三分鐘必來一列。列必二三輛。故乘客決不爭位。亦不搶升。態度好整以暇。所有男女老幼。均靜坐無譁。惟聞輪軌相持。沙沙作響而已。

▲軌上灑水清潔無塵 軌道上咸鋪石子。上灑清水。每隔相當距離則有洗路水管。盡沖塵土。入暗溝中。故地下鐵道中無惡臭氣。呼吸舒暢。又當仲夏炎熱時自地上一入乘降口。則覺涼意無限。

▲車中小坐汗喘皆消 若自新橋驛登車而赴上野淺草。一路汗喘。莫不散息。如在明月深夜中。別具徵象。故一般人士爲避炎暑。多取道地下電車往來各處。且有晚間無事。專願至地下鐵一行。以求銷除身間之暑氣者。

▲奉天不久亦當實現 我百萬市民之奉天市近亦有『地下鐵』之大計劃。再待數年如能告成。屆時則東京地下鐵銷暑興味。亦必能一領略之。尚無待於多言矣。

社會小說 如夢令 (5) (儒丐)

·第一章·

『看卻沒有別的隱衷、財發不了、也許教人抓了去、』

『據我想、天下就沒有這樣的事、奇怪的廣告、眞事就很少、』

『也難說、不過沒名沒姓的一人、實在太難找、』

大家正在你一言、我一語的、批評這件事、只見趙老二拿着那張晚報直出神、

『老趙！你想發這一千元的大財嗎？爲什麼直發怔！』一個車夫在問他、

『不！咱們沒那命！』

趙老二常日看陶小三兒的報、也無非借看看、今天他卻由方盤上那個小錢箱內、取出一枚銅子、交給了陶小三兒、

『小三兒呀、今天我們看的工夫太多了、給你錢、這份報我留下了、』

『二大爺別給錢啦、』

『不、耽誤你半天買賣、太對不起、』

小三兒接了錢、又扯開嗓子、吆喚一聲『晚報』便向北叫賣去了、許多拉車的、各自兜攬生意、也散了、趙老二又把那張報紙看了看、出會子神、纔很精細的、把它折疊起來、揣在懷內、然後把担子向肩頭一挑、便回家去了、

他在道兒上走着、好象沒有往日那樣踏實、兩隻脚彷彿在棉花上行走似的、臉上的神色、有時很滿意、微微笑着、有時又似在失望、笑容立刻就沒了、不知爲何、又發起愁來、這是因爲他心裡正想着一件事、自己很以爲對、又怕人家所要尋訪的、和他所知道的不是一件事、所以他又想得到那一千元的謝禮、又怕他所知道的事、根本不對、雖然有個很沈重的担子、在他肩上壓着、不亞如是起在雲裡、

『現大洋一千元！』

在他的腦子裡、好象是一個白光一個白光的、很疾速的旋轉着、

桃花源 在湘西叢山中 已失去陶潛所描寫的神秘

桃源。是湖南省西部的一個縣份。宋置。清屬常德府。民國後。屬武陵道。晉陶淵明的桃花源記。言武陵漁人入桃花林。遇秦時避亂的後裔其處。所以今人咸稱可以避亂的地方。就是『世外桃源』(亞藩)

到桃花源去。現在是無須漁郎。任何人都可以問津了。從陸路依着湘黔公路走。直到桃源洞。公路在叢山峻嶺中起伏着。在這個孟夏的季節中。沿途的風景。是儘够遊人賞玩的。假若歡喜作船的話。那麼不妨雇一葉扁舟。溯江西上。望着兩岸的青山照得江中流水。是綠得那麼可愛。舟子有時將篙子偶然碰到江心的卵石上。發出錚錚的響聲。同時更覺得有許多桃根桃葉在船邊環繞着。置身在畫圖中間的樣子。

桃源洞。照目下的情形看來。已失去了他的神秘性。洞口桃花。盡是漁郎去後栽種的。洞流曲折。清泉一潭。這便是洞口的風光。入洞口十數步。山嶺起伏。既尋不見什麼良田美景又聽不到什麼雞犬的聲音。據說桃源四圍皆山。其中類似桃花源記的。不過十分之二三。或者係當時言之過甚。亦未可知了。

點·滴

雨是恨不得的。只有買傘。

◇ ◇ ◇

千山勝蹟拾零 (三十九) ·劉偉華·

▲獅口鐘聲 彌勒殿東北。藏經閣西南。其間有巨石。形若猛獅。北向。偃伏。獅首迤北數武。狹屋一楹。梁懸巨鐘。老僧斷續撞之。不舍晝夜。名爲幽冥鐘。俾人深省。皈依覺路。其聲一發。音浪衝及獅口。清響返激。恍如獅吼。

遼陽縣志。象山西有大石。狀如臥獅。首北身南。旁有室。內懸大鐘。擊時。聲觸石返響不啻若有獅口出者。聲大而遠。有撼林壑。懾百獸之概。

瘍科秘錄 本間和卿先生原著 38 ·客峯譯·

婦人之發下疳發在尿口之淺淺近處。不向深處而發。世人以爲器小瘡。純誤以爲黴毒。故發生尋常之小瘡。亦誤認爲黴毒。私自購服霞藥。服而見效。則又疑慮百出。防其內攻。於是更妄加霞藥。其結果適反夜爲審者束手之弊。其寄陰器生瘡。未必皆爲黴毒。故看法須辨別是非。不嫌其詳。凡黴共自然而見愈者。非黴瘡也。黴瘡則不服水銀輕粉等劑則不治。雖間或有自愈者。然必愈於此而發於彼。病根依然存在也。

治法。凡外科之療治。服藥之功三分。用手術之功七分。故吾門專從外面施行手術。若不從外面施行手術下手。則雖偏服靈丹妙藥。亦必弄巧成拙。導可治於不治。即幸而見治。亦必曠日持久。興事倍功半之歎。下疳因能爲陷蝕之患。故宜清之潔之。不可懈怠。清潔之法。卷棉於鑷箆。將瘡口淺深凹凸處之膿。全部拭去。然後以棉片攤破敵。滿貼瘡口。如此者每日三次。與以大解毒湯。兼用粉劑。雖以早加治療爲佳。然開始不宜即與粉劑。當先與以大解毒湯五物解毒湯之類十四五日。待毒逐出後可與粉劑。療治之巧拙。在於粉劑之當否。非極有經驗者不能辦也。

禁煙論文 一等當選

鴉片癮藥流毒及其防禦對策 (九) ·楊蓋·

四。現實國家的影響 如前所說。中毒的人們。爲了毒物的獲得。甚至不惜不偸盜。其實這正是最後必然的歸趨。因此。社會上便造出一批犯罪者。影響着社會的安寧。然這祇是一種通常的現象。概括的進論。現在爲我們未來的國運。以及非常時局的對應。爲該毒禍的存在。是更有密切實的 針對着現實的影響。

先以國防論之。一國的國土以及民衆的安寧。完全在乎有鞏固的國防。尤其我們國家現實的處境。更是急不容緩。自蘆溝橋事變。惹起日華烽火以後。接着西歐又起了劇烈的戰爭。整個世界。已捲入不可收拾的狂瀾。我們滿洲國。雖然因爲政府處理的賢明。幸未波及於戰火。但東亞新秩序。建設的大業。已經由我們和日本帝國以及新興的中國政權。共同的擔負起來了。在此非常緊張的局勢之下。國防的建設。實爲第一要務。從最近施行的國兵法看來。正表現了這種要義。但所謂國防的第一要旨。即人的資源之充實與强健。而這種毒物卻恰是它的敵對。不但毀損國民的體力而且更傷害了國民的精神。甚至於影響到國家觀念的渙散。因此。這毒物存在一天。就是我們敵人存在一天。

其次是經濟的損失。依據過去的調查。全國癮者。約計百萬之數。共同消費的鴉片量。總在一千五百萬兩左右。按照正常價格核算。年須以三萬萬圓。投入毒海。這不過僅就鴉片說的。至於其他嗜好的消費。和一般密秘吸食者的暗中損失。實在更有意想不到的鉅大。加以癮者生產力的喪失。於經濟國防的建設上。尤其具有嚴重的影響。他如官吏爲文失掉廉明的操守。勞動者失掉勞働的本能。

消夏談 ·西瓜的新吃法·

吃西瓜有二種方法。(一)用西瓜紋成冰蘇。把西瓜切成兩塊或四塊西瓜子完全取出然。用大匙大塊一塊挖下來。仔細潰碎。再將此一杯攔一大匙之比例激的砂糖。以少量開水化開。混合在一起。放在較大的茶葉筒等容器內。周圍攔上冰和鹽。然後和作冰糕同樣方法去作結晶必快。(二)冰西瓜。方法非常簡單。就是把西瓜切成兩半。西瓜子取出。裡面用匙等成碎塊。然後滴入葡萄酒或葡萄汁。再攔上一點糖。和一些碎冰仔細合一合。於是把西瓜盛在大盤上。用匙去吃。其甜美自然遠勝一般(湘)

杏酪製法

杏兒滋味雖然香甜。但不宜多吃。兒童尤須注意。惟其杏仁。可以止咳。化痰用途極廣。姑且把我所知道的一點——杏酪自製法。介紹出來。材料甜杏二十粒。碎冰糖半兩。小布袋一隻。製法。將杏仁外衣去淨。搗爛。連冰糖裝入布袋。紮好入鍋(瓦質最宜。鋼種亦可)加清水兩盌熬十分鐘。即成。如將熬過之杏仁渣蒸豆腐吃味亦香美。——命愚——

東遊紀行詩

△赴旅順(陶明濬)

清霜此夜白皚皚。百里川原人猶眼倦開。片刻至。四車擧子一時來。禽興比連誠超矣。欄鳳相率亦壯哉。海山眞欲聲中人已偃。笑語搖蓬萊。

一路樓台接大荒。流丹絢彩勢如翔。崔嵬山頂雲爲帽。高下山家石作墻。近海香巢皆雨霧。滿山黯黯盡牛羊。途中好景君須記。春草如氈綠間黃。

監視敵機 電哨

據聞美國自擴軍以來有兩種新的製造。天空砲壘和爆炸膽準器。現在又有一種新發明。『電哨』。據說是監視敵機進襲的利器。大量製造以後。已經普遍裝置在美國全部各海岸線及所有海外根據地。至於這利器怎樣裝的以及怎樣裝置使用。則秘而不宣云

關東州象棋比賽大會 (大連胡震洲編撰)

××本報××主辦××

(藍)李壽山 對局 (紅)趙煥章 (紅先)

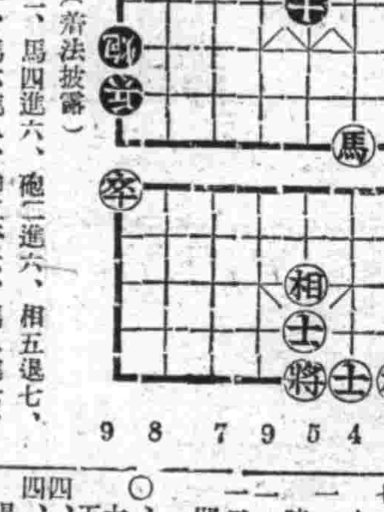

(着法披露)

砲一平二、馬四進六、砲二進六、相五退七、砲二平一、馬六進八、帥五平六、馬八進七、

諺典

▲十八般武藝 小說家言及勇士武藝精通者。輒曰『十八般武藝件件皆能』。而所謂十八般武藝。人多莫知其所指。考讀書記數略云。十八般武藝。一曰弓。二曰弩。三曰槍。四曰刀。五曰劍。六曰矛。七曰盾。八曰斧。九曰鉞。十曰戟。十一曰鞭。十二曰鐧。十三曰撾。十四曰殳。十五曰叉。十六曰杷頭。十七曰綿繩套索。十八曰白打。能此十八件武器。方有應考武舉資格(國人)

世界珍聞

·上海的陰岡夜市·

據王紫詮瀛壖雜志載。距上海吳淞西南十里。地號陰岡。煙戶數十家。其俗以夜間爲市。日間則各走多閉戶高眠。至上燈時。百貨俱舉。鄉人之抱布貿絲者。絡繹而來。人以爲鬼市。』原來這裏被人以爲是『鬼市』的陰岡。即係蘊藻濱。因王紫詮不知夜市。遂誤解陰岡。其實。鄉人所以以夜間爲市。就是以交貨易於掩飾的緣故。蓋因布質的疏密。分量的輕重。以及有無雜紗含混。在燈光下。不易覺察。陰岡來往較便。遂被定爲夜市。可惜民初時。洋紗盛行。土布遭淘汰。夜市之風。今已不復存在也。

旅鼠 途程愈長損害植物愈速

北歐有名曰『旅鼠』。常結隊成羣。作長途之跋涉。體長僅四寸。其形略似常鼠。與水鼠之種類相近。生殖極繁。總至食品不足。不得不作大舉之遷徙。布染母嘗有記載云。『羣鼠列隊而行。自高山至於低地。如水流之就下。向同一方進行。彼此緊接。一若後鼠之頭置於前鼠之背者。其遷徙之途程愈長。其進行之速率亦愈大。凡遇可食之植物。食之惟恐不速。但彼等之數目過多。雖新到之區。食物不過數小時即盡。且前驅雖能得食。殿後者每無所得。彼等對於無論何種阻隔。似皆可以超過。無論何種危險似皆置諸弗顧。越山渡水。甚且能過廣闊之湖沼。故溺死者每以千計。若人擾其羣。則從人之足間竄去。旅鼠隊伍之後。輒隨以一羣惡獸如狼狐。鳥鷲如鷹鶚。鷗與魚則以渡水之鼠爲食。然因瘟疫疾病而死者。或較鳥獸所殺害者更多。屍體遺棄於道旁而腐敗者。以萬千計。爲波浪所漂沒者。亦以萬千計。有時餘臘之群鼠行抵海邊。仍恃其一往直前之本能。略無所遲疑。逕涉水而渡。於是乃爲北海與波羅的海之浪花捲之而去。旅鼠之進行於焉始止。

滿映製品現況

張天賜組『荒唐英雄』開始攝影中

徐紹周組『奇童歷險記』攝影中

周曉波組『園林春色』攝影中

宋紹宗組『籬畔花香』準備攝影中

王則組『滿庭芳』準備攝影中

朱文順組『新婚記』準備攝影中

無線電

七月十日(星期四) 廣播節目

午前

六、〇〇(新京)清晨音樂、告知 一、大提琴獨奏『祈禱』(布拉斯作曲)二、管絃樂1西班牙狂詩曲(柴此爾作曲)2、大遁走曲G短調(巴哈作曲)

六、三〇(新京)建國體操、音樂、

七、〇〇(奉天)氣象

七、〇一(大連)初等日本語講座

一一、二〇(新京)政策時間

一一、五九(新京)報時

一二、〇〇(新、奉)新聞

午後

〇、三〇(大連)平谷調大鼓『獨占花魁』劉金玉外

四、〇〇(新、奉)新聞

四、二〇(新京)舊劇、唱片

六、〇〇(新京)兒童時間 指導講話 夏休期中生活 新京特別市公立自强國民優級學校校長 孔慶春

六、二五(大連)中等日本語講座

六、五〇(新京)生活須知

七、〇〇(新、奉)新聞

七、五〇(哈爾濱)歌曲 唱者 雄永 伴奏 哈爾濱古風音樂會西樂部 一、千里吻伊人 二、上海通信 三、南京通信 四、北滿通信

八、四〇(大連)舊劇女起解 大連黎明國劇研究部

九、三〇(新京)評詞

一〇、〇〇(新京)新聞

一〇、三〇(奉天)氣象

一〇、三〇(奉天)影戲(續)中權 大封官 由奉天小世界茶社中權李秀庄演

書信文法 寫法之活用

畢校卒業之後不能無所聞。亦無分可能矣。書寫書信者時有所聞。內容『交涉』『暑中』『寒中』『賀年』『祝賀』『謝禮』『病中問候』等。不能完全表達於他人。不可恥然自己之事業文。不但傷害情感尤關於體面。亦屬欠點也。有見如此。東京杉並區下高井戶一ノ四東京書院發行文學士落合先生所著『實用書信』『履歷書之寫法』新案手紙百科辭典』『定勝』『訊問』『吊慰文』『就職之論何人均能獲得自己想』男女交際文』其他八十數種。簡易明像中適當的指示實爲最合之書。如購此書一冊即可排除一切恥辱而能達到書信文章家之榮譽。從此不用求人之得難大篇。內容例均一一書寫在此書定價一圓七角出售。請五百部特價一圓出售。請向東京書院將書價一圓寄下見款送書不誤也。振替東京六八〇三四番

正確 簿記添寫法

凡商店對於簿記方法並無若何困難。如有小學卒業之程度。簿記添寫方法亦能完全學成。此次東京市杉並區下高井戶一ノ四東京書院發行『容易活用正確之商業簿記講義』一書確爲適當之商業簿記指導書。由於記入帳簿之心得。關於金出納添寫法商品。讓入賣出元帳。日記帳等之添寫方法。決算法點貨及貸借表等之作成均有類例示明。指導詳細此書定價一圓五角此次特價按一圓出售。希望讀者請向東京書院將書價一圓寄下見款送書不誤也(振替東京六八〇三四番)

珠算不佳立於他人面前爲確恥辱

凡大實業家之所謂『選擇於讀寫作良如對於珠算不佳不採用者屢屢有之』於社會對於珠算不成熟速正確珠算方法『ノ四東京書院發賣』如講買後無論如何之門外漢亦能迅速入門關於珠算之初步加減乘除讀數等求積步合算等均有詳細方法記入掛算本書於數時間按規則練習即如商業甲種商業學校卒業程度之珠算無論何種難計之帳目亦能迅速簡單正確算用故博商店員銀行員一大歡迎也此書定價一圓八角特價一圓出售希望讀者請向東京書院將書價一圓寄下見款送書不誤也(振替東京六八〇三四番)

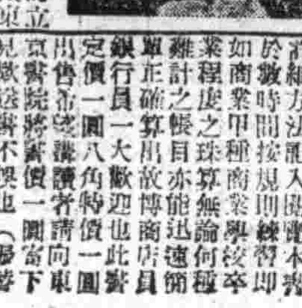

佳雖不能一俟終身而立他人面前確爲恥辱故東京市杉並區下高井戶一

標準言語使用法

遂於除用『標準言語』者但皆無一定適當之材料。今欲解此問題東京市杉並區下高井戶一ノ四東京書院發行之『標準言語使用法』務希利用。不可人參言也如友人之令郎結婚者參列宴會之時身着禮服出席對新郎新婦雙方親友不無論於如何式場立敢恐如何致禮僅云恭喜等語出頭致詞並使一般欽佩讚賞爲可矣如新築祝賀也出席祝賀入營入學開店慶賀以及探詢火災間候病症四季致禮何人都能獻以表示然過困難狀式通夜致禮之時衆口皆述不斷之言詞惟自已無頭緒確爲不合乎外覺亦係男子過恥之事也既本『標準言語使用法』定價一圓五角僅限五百部特價一圓出售希望購讀者請向東京書院將書價一圓寄下見款送書不誤也(振替東京六八〇三四番)

雄辯之能力 公開演說之秘訣

處於言論之時代發表公務之意見時應受大衆之贊同如實業家組合會社關係之卓上演說卒業式入退營之祝詞皆雄辯之要必如有決心般練雄辯家者除些人以外難人即可鍛鍊若由明日入門不久可爲偉人有見如此今次東京市杉並區下高井戶一ノ四東京書院發行之『說辭致詞弔祭說頁』之一書言二百十一之種類有範可之雄辯家也不論處於何處何時皆能依照確爲有名之式辭材料實際熟讀之後決無辯難逢臨現場總時皆受拍手稱贊也本書由原價改正只五百冊限特價一圓出售希望購讀者請向東京書院將書價一圓寄下見款送書不誤也(振替東京六八〇三四番)

武田牌 治淋得意丹
滅淋·去濁·止痛
製造 日本大阪市東區道修町 武田長兵衛商店
滿洲總發行 奉天大和區春日町 滿洲武田藥品株式會社

奉天省許可証 外埠函購 信內付款 不加寄費 均須註號
主治 一切脾腫水臌氣臌單腹脹等症均有特效
安全消臌散
定價每盒九付國幣四圓加料每盒國幣七圓
總經售處奉天大東門裡路北至仁堂藥局
漢醫 王景泉 謹啟

贈送 黃色補丸
主治 先天不足後天虧損 血勞傷房事過多腰痛 太早夜夢遺精四肢 頭暈眼花耳鳴心跳 早洩陽痿脾胃衰弱 食不消化善忘失眠 老年諸衰之嗣 丸能增加飲食補血生精 強健生殖機能 妙處一好藥 伯效之變 靈道無比
凡買一盒者贈送 每打十七元 五角一見 十賣見
藥房 特
贈送 金勃先
奉天大成藥房 吉林五洲藥房 新京中興藥房

雀斑 酒刺 特效藥
專治男女面部雀斑酒刺疙瘩面庖粗糙黑黃 無論各病即一搽此藥愈價一元外埠匯款不加寄費 奉天北市場 滿泉東路北便是 玉德堂藥店

河流的底層 (33)

秋螢著 大如畫

要屈服這個人是不易的事吧？

十

子夜以後，林夢吉與表弟質文從火車站歸來的路上，他的心上浮蕩着一些雜亂的思念，一點也沉靜不下去。

是什麼事攪擾他的心呢？

方才張天嬌那樣浪漫的舉動，劉文魁漂額的行爲，處處讓他生起一種不可阻止的反感，假使要是常久周旋在這些男女們之間，書又怎樣能讀得好呢，至於表哥與表嫂，更不是存心到故鄉讀書，簡直是去玩漂了，

這樣想着，他又想起臨從故鄉來的時候父親告戒他的話了，父親的言語，現在想起來確可以說是眞實了，要不是表哥今天離家去到故鄉上學，他眞不想再住在舅父的家里。

不過從今以後，祗少能安靜得多了，像張天嬌與劉文魁這一種人，再不會到舅父的家里，就是來也沒有人跟他們胡混了，

坐在一輛馬車上，林夢吉最後放心的想着。

雖然是繁華的都市，但是子夜以後的街上，也早已清淨了行人，空蕩的街心，祗有成串的街燈給染破一種萎黃的光芒，有幾輛稀疎的人力車夫，也都被倦的拖着沉重的車還，完成了一天的工作，幽靈般的往回家的路上走着，有時一輛兩輪的汽車，從他們的馬車後面滑過，飛一般的馳過了街心，碾碎街心的寂寞，但很快的又恢復了岑寂，

整個的都市，是死一般的睡了，

一陣涼涔涔的夜風飄過去，

幾片街樹的落葉下來，

夜風與落葉，渲染着子夜的淒涼，

『表哥，天氣涼了，』質文有點感觸的說，在他那圓胖的臉上，被燈光給照出一層，淡淡的冷光，

『可不是，已經立過秋了，』林夢吉也帶着一種悲涼的音調來回答，

馬車行在冷清的街上，嚮出清脆的音嚮，兩個人都有些疲倦了，默默的誰也不要說話，一任着車身載他們往回家的路上，

『今天回去一定睡眠不足，明天我們還要早早起來上學去啊！』林夢吉沈默了一會，又向表弟說，

『要不是汽車不在家，我們這時早已經到家了，』質文也接着說，並且吩咐馬車快一點趕，等到車到自己家的門前時，他們叫開了大門，一些下人們早已經睡了，祗有質文的母親剛吸完鴉片，正精神飽滿的坐在屋子里等他們兩人的歸來，

『質文，你們已經回來了嗎？』這個年老的婦人，一看孩子走進來便先問了這一句，

『是的，哥哥他們早上車走了，』質文回答着母親的問話以後，他本想早一點睡覺去不願再在這屋子里留戀，但是，母親的今天卻分外慈愛，指着椅子上放向點心說，

世界之盲人福祉事業（四）

大村善永

六、二項希望

最後爲謀滿洲盲人福祉事業之發展，及眞正盲人福祉事業之實現，希望以下二項，而後擱筆。

第一。此種事業。僅特殊學校教育。決無成效之獲得。從來此種事業。即所謂盲啞學校或盲院等。特殊教育施設。印入世人綱海而已。究其實際。僅授與學校教育則有偏重之彩。然盲人由學校卒業之後。不能即時入社會。與一般人競爭。誠如斯也。但總生涯身於校內。於教育上愈須感不便。因此。盲人福祉事業。必須伴隨社會施設。共同進行。而後教育施設與社會施設。緊密連絡。實爲必要。非特此也。盲人福祉事業之對象者。就年齡而言。則有幼兒。學齡兒。青年。壯年。老人之別。就境遇而言。則有種種原因。以致境遇差異。學校之狹門。爲能完成福祉事業之重大使命耶。要而言之。總合的福祉施設。洵爲必要也。

第二。從來此種社會事業。乃安慈善家之己見。於各處任意施設。其結果。則現在之日本國。以及世界各國之博愛事業家。互相誹謗。互相排斥。幸而滿洲爲此事業施設之處女地。首先依據國家企業統制。組成福祉施設網。善爲順應之。着手進行。尚乞多數慈善家。鼎力襄助。感激無既矣。（完）

教育

培養國民道德必由幼童興起

奉市白塔高校長談

伴隨奉天市的躍進。人口增加已達一百二十餘萬。其間在六歲以下的幼兒頗佔相當數字。然以若大都市幼稚園僅大和區双葉（日人）坤光校內。新青年社內。白塔校內等四處。頗感不足。其對幼兒教育方針。經奉天市白塔校長高殿志氏談話如次

在非常時下爲培養第二代小國民身心的發育。造成善良習慣徹底體得國民道德。則必須由幼兒時興起。所以對在幼稚園內一羣小天使。用尋常材料說簡單的故事並展覽各種畫報。研究童社會思想。以及國家的觀念。

蓋幼兒心性喜動惡靜。所以在戶外運動時。默查兒童網性。矯正其短。獎勵其長。借自然界的表現。作保育之方針。以期兒童視在學校和處在家庭中同一心理。踴躍入校以受教。不僅使家庭無顧慮之虞。且可助長教育之發展也

教師的勤惰

賈芳圃

教育事業。是清高事業。所以我們當教師的。無論個人的人格是否清高。都打着個清高的牌子。小學教師是兒童的褓母。民衆的先導。負荷着重大的使命。新學制實施後。教師的身分提高了。教師的待遇改善了。論身分是文官待遇。民生部大臣許可。論待遇每年有定期增俸定期賞與。比較從前。眞是霄壤之別。國家既然這樣重視教師。優待教師。我們當教師的。自當抱着教育報國的信念。保全自己的良心。完成自己的責任才是。可是惡勞好逸。是人之常情。天下事理知難行亦不易。

有些身懶的人。以爲待遇改善了。生活安定了。身分提高了。地位穩固了。終日懶洋洋的。不但不實心任事。反唱着高調。以爲我有民生部大臣的許可狀。還怕什麼。走遍全國。到處都有我的立足點。一日清閒一日福。自在一天是一天。只有傻子才肯不眠不休的埋頭苦幹呢。想。究竟爲什麼。我們安閒些。又何妨。代價不是一樣嗎。』天天這樣混下去。對校務不熱心。阻礙了學校的發展。對訓教不盡力。影響了學生的前途。爲了自己的主張戰勝。以熱誠服務的勤勞人。是形容他的劣點。是勾引同類。結成一黨。說些諷刺的話。造謠言。寫黑信。幣其伎倆。用盡種種惡毒陷害的手段。『這是逼凌弱。衆暴寡。』這是天演的公例。理智力薄弱。考查不清的人。自然要聽多數人的流言。結果費力不討好的人。所得的評語是。『性與人殊。質與人異。』過人不當。處事欠圓滑。只得忍泣吞聲的屈伏惡勢力之下。同流合汙了。不然天天的生活。淨是苦惱。惟有離開這個團體。教育是清高事業。神聖事業。如果容許這樣分子橫行跋扈。不加肅清。那麼教育的前途。恐不堪設想了。深望教育當局諸公。對於教師的勤惰。職務能力。宜加以精密的考核。勤勞的獎勵拔擢。以鼓舞其教育熱。怠惰的嚴格懲戒。使他有所覺悟與反省。賞罰嚴明。教育方能起色呢！

（一九四一、六、二九、脫於合安達校）

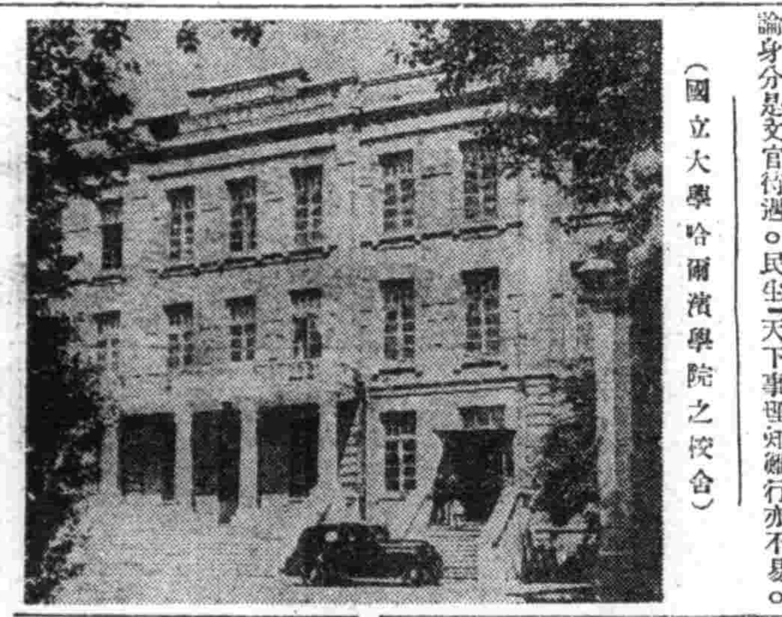

（國立大學哈爾濱學院之校舍）

訪日修學旅行記

奉天師道學校 白純靜

三、教育方面＝友邦教育。爲東洋第一。信也。蓋其於精神方面。以保守東方固有道德爲本。形式方面。更竭力採取西洋之長。集東西文明之粹。蔚爲大觀。當能兩洋文化光化輝映。其一般學校。自幼稚園以至各專門大學等。校舍廣廓。設備完善。教師多爲歷積之經驗家。懷獻身爲教育之博愛理想。竭全力致之。教法則重在五育並進。以音樂陶冶情操。更留意因才施教。尊重個性發展。且使其爲自然活動。此外尤令人欽佩讚仰者。則爲殘廢者之教育。其在學者皆爲活潑天眞。勤作敏捷之聰頴之兒童。然因聽覺不完。不能言語。故知育未啓。事理未明。但教者利用其視覺。以口部之模樣。授以發音及課業。以四肢表情。運動全身。智力由是啓發體力隨而增進也

四。婦女方面＝日常有人云。友邦婦女。爲東洋女性之代表。殊可模做。吾聞之。乃暗地考究。欲証其言。友邦婦女固有之精神。豁然明悉。則知其於內。（未完）

各國義教的年限

禾火

義務教育爲國家對未來主人翁之基本教育。有關民生前途至巨。各國對於義務教育之年齡期限。均各不同茲錄之如下。以供關心教育者之參考。

英國	九年	五歲到十四歲
美國（各洲不同）		七歲到十八歲
德國	八年	六歲到十四歲
法國	七年	六歲到十三歲
意國	六年	六歲到十二歲
瑞士	八年	六歲到十四歲
丹麥	七年	六歲到十四歲
挪威	七年	七歲到千四歲
瑞典	七年	七歲到十四歲
蘇聯	九年	八歲到十六歲
土耳其	八年	七歲到十六歲
日本	六年	八歲到十四歲
荷蘭	六年	六歲到十三歲
波蘭	七年	七歲到十四歲
奧大利	八年	六歲到十四歲

敬告患痔漏諸君注意

諺曰十男九痔。然男性固多女子患痔漏者亦不在少。波是微症之繁衍與病狀之不可決非一方一藥可能治愈者。滿刀割又可畏。以致輕者轉劇重者術窮。敝等患者以來凡有治痔漏之良藥聞之即試。終鮮效果。有以手術割剖數次復犯者。有用蝕藥腐爛者。不但毫無效驗。反而潰破不堪。流膿滴水。奇癢奇痛。難忍受。犯千方百醫均歸無效。所受[illegible]之痛苦。筆難盡述。患痔漏[illegible]君定知斯症之頑强異常。[illegible]經劉東郊先生不用針刀純以藥力毫無痛苦完全治愈根除淨盡。快慰何似。謹將敝等小照登諸報端廣爲介紹。非爲劉君宣傳。實恨此症之害人耳。並申同病相憐之意。敬告患此痔漏諸君速往一診。無不手到病除。良醫只在目前。幸毋交臂失之。且劉君醫治痔漏三十餘載。每年經其治愈者。爲數甚多。可謂患痔漏者之救星也。

劉東郊先生寓奉天大西關利昇慶胡同成平里三條六號

[illegible]

招募分社啓事

啓者茲爲消息靈通。擴大計畫起見。擬於下例地址各設分社一處以便就地購閱。特此謹告。有欲承辦者請至本報接洽可也。計東安省城、安達、海倫、東寧、共七處

奉天市隅田町九 盛京時報社業務局啓

百萬

實傳中服用後之效爲證

[illegible]

專賣所 奉天江ノ島町八 マスシ藥房 電話（三）四五五五

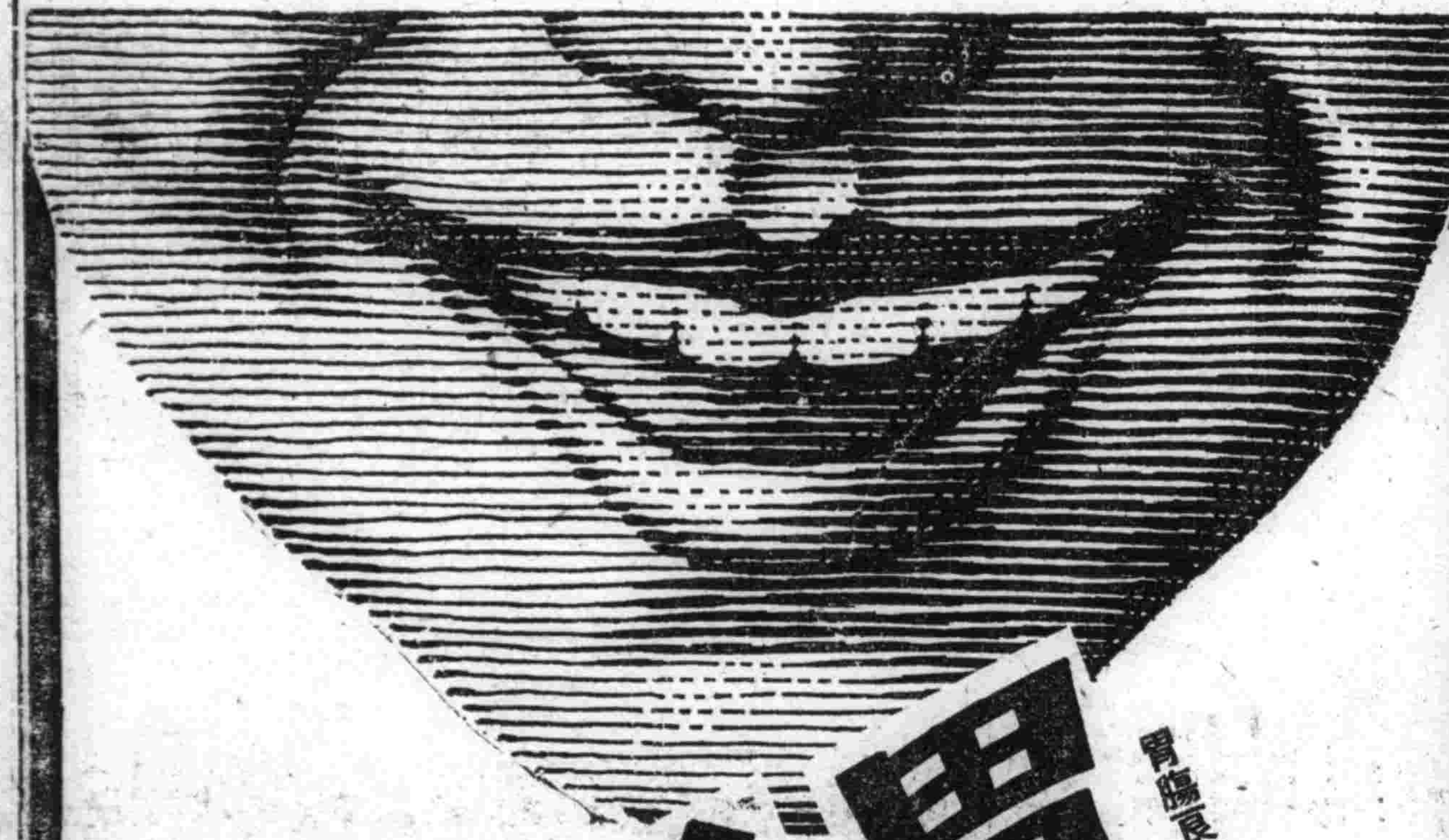

胃活

胃腸良藥

胃口大開 笑口常開

人生最快樂的事情。莫過於身體的健康。最可怕的。就是胃腸的患病。因爲從此食慾不振。得不到物質充分的營養。精神日衰。事業因而失敗。生趣全消。病症立愈。唯服胃活後。「胃口大開」「笑口常開」

—主治—

胃弱・胃炎・胃痛・隔食・胸隔・痞悶・惡心嘔吐・食積不消・酒醉宿醉・食慾不振・吐酸嘈雜・膨脹以及小兒吐乳等症

【藥價低廉】 大小均備

●各處藥房洋廣貨舖均有出售

總行 山田安民藥房

阿葛公司

哈爾濱道裡中央大街八四號

阿葛藥公司

腎虛體弱！請購 德國金粒大補丸

德國政府註冊專利的

主治 先天不足、後天虧損、性慾不振、健忘失眠、胃衰遺涼、神經衰弱以及胃病心臟病諸虛百損等症

（各藥房代售）

淋疾服用驚嘆的藥

五淋白濁只以內服立即痊愈一瓶斷根一克變神効

因素調和製成之優秀治淋藥片、經多數醫學者及臨床家之實地試驗、均認爲有特効者也、蓋其對於淋疾、僅於二日至五日內、已得到至痛、消炎、小便清澄之事實報告、若婦女科患疾、則亦因大多起因淋菌及淋毒之故、得到同樣實驗効果、對於急性淋、慢性淋、攝護腺炎、淋毒性關節炎、尿道炎、婦女淋疾、子宮內膜炎等、得到多數臨床實驗例、按並未用洗滌或注射方法、僅一日三次每次服用二片、即能達到治療之目的、比之從來一切療法、其用法之簡便効果之獨特乃各臨床醫家、均所承認者也

奉天油滿洲總經理奉天瀋陽區惠工街 福利西藥商行 電話二四一三五

淋特靈

民族之光

建國聖業犧牲者 四青年流芳千古

【訥河】協和會訥河縣本部、甚如中央本部函囑調查關于爲建國聖業而殉國者之分會員並職員、以應殉國者調查委員會之合祀於建國忠靈廟之決議、而於六月中旬通牒各分會開始調查茲經訥河街分會調查結果、

1、有坂根滿郎者、係日本鳥取縣東伯郡人也、自康德五年中東滿以就任協和會訥河縣青年訓練所主任指導員之下揚共民族協和精神、與當時縣事務長隅地浩氏共協力於縣內青年層之敎養、而頗著成績不幸於康德六年九月十八日、共匪襲擊訥河縣城時同氏因奮勇殺賊而衆寡不敵被害、

且共殘暴之匪黨、痛惡氏之生前英勇而焚化共屍至今氏之殺賊地之青訓所庭前、雖萋萋芳草以掩映點點黃花而使人增加傷感但氏生前所食息之几席間猶可彷彿想見共軒昂磊落之勇姿也其父堂坂根一仁翁、現健在氏之原籍地焉、

2、與坂根君同地同時殉國者、有滿系三少年焉一爲青訓副助手徐裕群、係縣下拉哈站生人、生前熱心於協和青年之育成、而與坂根君共擔當敎育青訓生之重任、於坂根君殉國之際、因目擊衆匪之加害坂根、而毅然不顧自身危害與匪賊之餡語宣傳、正欲操與群賊拚熟知敎友卡成身先死、留得名字萬古香、且共屍體、已爲共匪所焚化、

現共遺族有父堂徐佐臣者、仍家於拉哈街云、

3、有鮮系青年鄭賢泰者、與右記兩氏、亦係同時殉國者、共殉國時、亦適在青訓受訓練中、見上記諸氏形、雖如上記、但斬絕去邁匪慘害、而義氣澐騰、井懷鄉意念、而遠道來訥以開拓大陸之精神、的是可敬可歎、現共遺族之父堂鄭雲仁氏、仍居朝鮮家中云、

4、原籍奉天省遼中縣之青年王永茂君、在右記諸氏之殉國時、亦適在青訓受訓練中、見上記諸氏與匪戰不勝、同時殉國、共屍體竟爲匪人拋於井中現其父堂王文友、則家於縣內之老萊村中、

右記殉國四青年、在本縣史冊上、雖名字流芳、但國人或少知者、於茲亦而出之、亦使振風激俗懦夫有立志云爾、

東滿四省總務科長會議 議決重要省政

【牡丹江】爲協議東滿四省當前之重要省政昨六日在牡丹江省開東滿四省總務科長會議、舉行種種連絡協議、決定左記重要實施事項、

一、寬貸對策及東滿地區蓄積地之設置、該問題如一朝有事、可使民心安定、即集聚四省內一定量之主要糧穀特產物、於東滿之某地域而蓄積之議舉提出於明年度新規豫算、而謀實現、

二、明朗性之確立、明朗之省政、須有明朗之性格、故樹立方策、使省內人心確立明朗性其方法乃於八月三日、在三江省開四省職員大會、並招致東滿四省官房各科長、保健科長、實施東安省之保健施設、並國境視察、又八月末開烏里蘇江舵艫大會於虎頭、以上爲此次連絡會議上決定者、其今後之運營、可期待省躍進體勢之完備云、

四平省與吉省 移管事務

【吉林】茲以四平省已告成立關於應由吉林移管於牧事務之徐四平省之長嶺縣及雙伊通縣一部之事務接交七日午前十時於吉林省長應接室舉行、吉林省側之閻省長村井警務廳長及各科長、四平省側之徐省長野田次長等出席下而舉行、於向國旗敬禮後、由閻吉林省長致詞、旋由兩省長調印、此意義深重之接交式於午前十時三十分舉行畢事、接次長等、於式辭畢、訪問協和會省本部、於午後一時五十分搭車離吉云、

二期職員訓練

【西安】西安縣長薛玉衡、副縣長伊達愼一郎二氏因使街村所人員資質向上起見、特組設街村職員訓練所、其第一期受訓練者業已完了出所分派、第二期招募受訓、縣當局及訓練所主任張振春考試完竣、受訓練者二十六七人於本月五日入所受訓練云、

編纂新京誌 首都市署着手進行 共分四期文獻完成

【新京】千五百萬國民崇仰不置之聖地爲悠久之歷史與光輝之史蹟、新京特別市公署爲紀念意義深遠之建國十週年並將國都新京亘古以來迄至現在之光輝史實介紹與國人、俾使國民澈底認識國都新京之躍進情勢計、遂於客年末樹立一新京誌編纂計畫、經愼重商権之結果、爰決定自客年十二月起至康德十一年十二月止之四年間編纂完成、當客年開編伊始除於市署內另闢一編纂室外、並特別選任有權威者二名竭力進行、編纂開始後迄至現在雖僅數月、然其業績之進展、實已達顯著之地步該誌之編纂、至完成止、共分爲四期、初步自八年一月起至九年三月末止爲資料蒐集期間、席委關係方面及臨近各縣地蒐集有關歷史風俗資料等、第二期爲整理期間、迄至第四期翻譯（譯爲滿文）並印刷製册云、

不動產登錄普及週間 國都實施期運

【新京】於一般民衆之經濟金融上有莫大之關聯之不動產登錄法、施後業經四年且收有相當成果、但更爲使本制度之趣旨予一般人以理解認識、而謀不動產事務運用之圓滑適正起見、特由國都市公署協和會首都本部主辦、並於國務院、地政總局及其他關係機關後援之下定自本月十五日起二十一日止、一週間實施『不動產登錄事務之普及宣傳週間』又週間中之行事、有寶山百貨店之不動產展覽會以及各官廳配布宣傳標語、並計畫藉公共汽車作宣傳、經由鄰組作不動產問答傳單之宣傳、街頭出張宣傳、設置商談所等等云云、

徵民夫修水田 農忙傭工擔負甚巨

【熊岳城】本驛街公所日前徵撥第一批民夫、前往白旗站修治水田、業經工作三星期、茲又調撥第二批民工、四百餘名、定於七月六日、自岳站出發工期十餘日、但市民之中、家無閒人、或無男丁者、皆須僱傭代工、値此農忙之際、招僱尤感困難、最低工價日給五元、高者恒達六七元、另外且須代備工具、擔負之巨、殊出意外、致一般低級民戶、無不感覺拮据、然國策之所在、公益之相關、雖赴湯蹈火、亦宜踴躍邁進、會已而超赴云、

中國事變紀念日 舉行祈願祭

【開原】於中國事變紀念日開原以協和會爲中心午前八時在開原神社境內舉行嚴肅之祈願祭云、

開生保映演會

【溝幇子】郵政局、爲使民衆徹底明瞭郵政生命保險儲金之趣旨、特於月之三日夜八時、在長城製粉會社門前之廣場、開催生保儲金電影大會、無料入場、任人參觀云、

市署製民籍簿 實施利用 市民權益以此爲準據

【哈爾濱】哈爾濱市公署、爲謀一般市民應享受之公民權益並物資配給之徹底化、特行製作大批民籍簿、侍完成之後、均依民籍簿爲準據、關於今後各項之動態即如出（連子無）之認知、養子緣組、養子離組、婚姻、親權及後見、死亡及失踪、戶長家長之變更、入籍、分戶國籍之得喪轉籍就籍、屆出之追言、依申請之民籍更正、依職權之民籍訂正依身份公文之認定、抗告等時、均須隨時發生之、

爲謀市內交通便利 市署塡修道路四條

【新京】市公署當局爲便利國都之交通、對市內道路之整修曾銳意從其發展向上、雖尙有幾多主要地帶之道路未加修葺仍放置之狀態、然預想不久即可節節進行、僅不過爲時間問題而已、目下鑑於恰當市內要衝之平治街附近隨同住民之增多及交通往來之頻繁該一帶之道路頗感不敷使用、茲爲負該附近論情勢之需要、遂決定將該地附近劃分爲四區而進行增築道路四條對共進行計畫及諸般事宜、爲要求該地住民及土地所有者之諒解、乃於八日午前十時於市署講堂召集該地土地所有者約三十餘名由市署財科長司會下舉開平治街附近區劃整理委員會席間選出王荊山氏爲委員長及外委員六名對本計畫進行籌劃、徵得圓滿諒解而於十二時許散會、按該地區之整理、預定本年八月開始着工者爲計畫之一及第四兩地區、第一地區之面積爲二六、六九二平方米（內新築道路約占二、〇七六平方米）第四地區面積爲七七、六一三平方米（內新築道路約占一四、四三二平方米）本兩地區之道路預定來年初即可完成、其他第二、三兩地區之道路則預定來年方行起工、關於該計畫整理之四地區之住宅等之拆去、則限於該道路建築開始前之適當時期內一齊拆撤完了、以不悞道路之建築開始日爲最適當云、

壔路局長轉吉林

【通化】郵政局局長盛路氏、頃奉當局命令、榮轉吉林郵政局長之要職、現忙於公務引繼中、於本月八日午后六時十分發列車、就履新之途云、一個月內、向所管派出所區事務所市民股申告之否則對前記一切之公民權利即將喪失云云、

刺殺從妹然後自戕 理髮館內慘害

【大連】市內大江町六番地、開設理髮館之滿人僱擁書者年二六歲、六日午前九時頃、餘在屋內營業中、忽與其從妹蘆儷氏、開門入室、二人見面時、狀似各有宿怨、故三言兩語、突然發生口角、儷以其從妹礙止營業、驅逐不去、一時怒髮沖冠、憤怒中不顧一切、竟剌入當即執其斷髮用之鑿剪、藍儷民前胸部、繼更亂刺不息、其從妹之全體負傷數處、血流如注、濺透衣服、當時昏倒、而儷於刺殺從妹後、自亦不顧生存、即以同剪刺其個人下腹、剪入腹內、亦將昏斃、後經家人發救、將共兄妹同車送於病院、應急療治中、但從妹傷勢過重、儷亦傷達要害、當時雖未死亡、亦極共危篤、恐難甦生、至共原因尙在調查中云、

【大連】市內大江町六番以充實全市敎師之見聞、特組織市內視察團、一行三百餘名、共分六班由市署關係官引率、定於七月十二十四十六三日間觀察中央博物館大陸科學院、滿洲映畫協會三處、預定每日午前八時三十分於市公署集合而後出發云

日滿一体研究資料 介紹滿洲風俗生活 資源館貢獻內地要求

【大連】滿洲資源館、以爲日本人欲徹底理解滿洲、則必須徹悉滿洲風俗、因故前曾搜集關於滿人之生活情況、並網羅各種土產品計十有餘種、寄贈於內地各學校及各博物館物產館等處、用資研究、並以介紹新興滿洲、內地各方面、依求該資源館、希望贈送滿洲土產品者頗多、同館對此亦竭力相應、七日假日滿連絡船扶桑丸、向福岡縣立商業學校、又發送滿洲各種玩具、烟管、以及硯石等共他計百二十餘點、以此爲研究資料、今後所謂日滿一體之實現上、當必有相當貢獻、頗爲日滿國民所期待云、

『海之紀念日』

【營口】本月二十日爲日滿華共同施行之『海之紀念日』爲圖海事思想之普及決定於當市依各關係者之協力相應港都盛大舉行諸行事、頃由營口航務局、營口稅關營口海上警察隊、營口市公署主催依左記各項開催協議會

一、場所 市公署會議室

一、日時 七月八日午後一時

謀民衆知識向上 強化民衆講習所

【通化】縣當局謀民衆智育之向上、邃重新整頓並强化各舊民衆講習所、以求其推進縣民之知識各部門云、

愼重防空萬全 街方開會研討

【盤平】鑑於時勢緊急之秋、要國人均有防患未然之心、是以對於防空作長期之訓練、由現在迄至十月間、亘三月之久、必臻至化境而後已、蓋平街公所、於三日上午招集各區長及自衛團長等於警察署長警務主任出席之下、詳加指示、討論訓練演習燈火管制種種進行設備方針、於本月十日爲準備期、於十五日爲檢查期、於二十二日爲演習、於月之廿八九爲全部實施訓練期、希一般衛民注意依命奉行以免臨時倉卒被徵云

滿洲的體育還在幼稚、在滿鐵的功績、真垂千古而這、無妨說是因爲建國的年齡還淺的緣故、不過、幼稚是幼稚、同時還有應達到眞正理解體育理念的境致哪。

提到日系的體育、事實上該推到不遠的從前、在日俄戰爭的硝煙裡、它不朽、就在荒漠寂寞的滿洲之野不、或者說日本計劃體育的元組是滿鐵、也並非萌了芽、躋上豐富的文化過言吧、看一看現在已漸之道、這、該說是基於滿洲入意識中的體育諸方策鐵意識的計劃而發達的、也多半包括臨陣磨槍式的這一點、所謂大陸前驅者

不巧妙情況、而且多方發生摩擦、看到這里、我們可以思過半矣、

但、這僅是滿鐵的體育在它背後的滿洲居民、對於體育、似乎不存在有何等關心、祇是這樣、滿鐵由南方致力於近代的體育帝俄由北方致力於球技、各在滿洲築成它們的領域這一些、對於先住民族的生活、絕對不能原封不動的承受、不妨斷言說是因爲文化程度和國家機構

確立顯低劣的、養者、張政權在東三省佔有地盤、在共主權的周圍、始有輸入舶來文化香風的餘裕、同時感覺青年頹唐無力、須以何種方法來打開此路、享樂與陶醉、既不能維持自己政權同時、青年本身、也爲了求新精神、而有自己覺昇的自覺、

但這、有待於敎育設施整備的地方很大、所以、還稱氣運、也祇限於比較

受文化惠賜的都市了、歷展見說、也祇能說張政權誌下的奉天吧、況且在那政權之下、所倡導的不過是從外國販來的幹部體育政策罷了、這、正投合張政權二代張學良的喜好、

不僅是投得張學良的喜好、也迎環繞小張左右的高官們之心情、看哪、德國選手和美國體育人、出現在奉天的、也正是這個時代、而張政權的末期、僅不過十年左右的光景、

興京趙某家 鷄產卵有柄

【興京】天地之大無奇不有、鷄子有把亦稀聞也、今有興京街新市區新市街、住戶趙恒林者、家畜有牝鷄一隻逐日產卵、忽於上月間（日期不詳）產一奇形蛋、蛋皮及大小彩色、與以往鷄子相同、惟在此小頭突出一尖把、類似蛋之尾巴、附照片一枚以供生理學家之研究云、（奇蛋照片在盤子上）

充實敎師見聞 組織市內視察團

【新京】新京特別市公署敎育當局、爲利用全市敎職員夏期休假之閑時間

商業登記

○株式會社奉天商工銀行支店移轉（支店）

一、康德五年拾貳月七日鞍山市北二條町七番地之支店轉移於左地支店鞍山市北三條町參拾六番地康德五年拾貳月貳拾六日登記

○株式會社鞍山日日新聞社變更

一、康德五年六月參拾日左記者重任董事上田利三郎鞍山市北二條町八番地四野尻彌一鞍山市南三條貳拾五番地加藤政人鞍山市北二條町參拾六番地菊地龜助鞍山市一條町拾七番地貳末宗安吉鞍山市北五條町九番地三會社代表董事上田利三郎一、同日左記者重任監查人石川義助鞍山市北一條町拾五番地厚建記鞍山市北三條町拾四番地貳一康德五年拾貳月貳拾日株式讓渡之限制追加如左株式讓渡之限制本會社之株式非經役員會承認不得讓渡於他人康德五年拾貳月貳拾六日登記

○福井商工株式會社資本增加（外國支店）

一、增加資本之決議金額五拾萬圓一增資本之總額年八日一昭和拾參年七月貳拾八日一各新株已繳納株金額金五拾萬圓康德五年拾貳月拾六日登記

○福井商工株式會社變更（外國支店）

一、昭和拾參年七月貳拾八日目的變更如左目的一建築材料陶業原料各種鑛石採掘販賣二、鋼鐵地金厨爐之買賣三。土木建築工事請負四、勞力供給運搬請負五、耐火煉瓦マグネシヤクリンカ製造六其他前各項附帶一切之業務並對此有關係事業之出資及株式之購買康德五年拾貳月貳拾六日登記

○福井商工株式會社變更（外國支店）

一、董事川原彥太郎昭和拾參年拾壹月拾五日其住所移轉於左地大連市不老街貳百貳番地康德五年拾貳月貳拾六日登記

○株式會社設立

一、商號滿洲衛生器材株式會社一、本店鞍山市北三條町壹番地參一、目的一、各種燒接棒熔接用器具及機械之製造販賣二、右附帶一切商品買賣並出資一、設立年月日康德五年拾貳月貳拾六日一、資本之總額國幣五拾萬圓一壹株之金額國幣五拾圓一、各株已繳納株金額國幣拾貳圓五角一、株式讓渡禁止及限制株式讓渡及質權設定之場合須要會社之承認違反前項之行爲者爲無効一、公告之方法揭載於政府公報一、董事之姓名住所石田榮造大連市台山屯參百拾六番地石田知吉郎大連市楓町四拾五三番地參小澤章成鞍山市北三條町壹番地野村義大連市明治町七番地公文松次大阪市西區本田町通貳丁目四拾八番地會社代表董事石田榮造一監查人之姓名住所中西淺一奉天市大和區木曾町九番地一存立之時期自設立之日起爲貳拾年康德五年拾貳月貳拾六日登記

○南滿機械製冰株式會社變更

一、康德五年拾壹月參拾日左記董事及會社代表董事重任加藤政人鞍山市北二條町參拾六番地三宅玉次郎鞍山市北二條町七番地相谷彥三郎鞍山市北三條町參拾四番地神田藤兵衛鞍山市北三條町拾番地參加島董太郎鞍山市北六條町九番地會社代表董事加藤政人一、同日左記者重任監查人末宗安吉鞍山市北五條町九番地參伊藤益太鞍山市北三條町拾七番地康德五年拾貳月貳拾六日登記

○南滿機械製冰株式會社變更

一、康德五年拾貳月五日各株已繳納株金額變更如左各株已繳納株金額貳拾貳圓五拾錢康德五年拾貳月貳拾六日登記

○鞍山シャリング工業株式會社變更

一、康德五年拾貳月貳拾日各株已繳納株金額變更如左各株已繳納株金額金參拾七圓五拾錢康德五年拾貳月貳拾六日登記

瀋陽區法院鞍山分所

上水道之公佈事件

關於上水道之用水瀧呈獨之態而將爲配水管洗滌於區域於左特此通知

記

一、時日 自七月八日至七月十六日

一、區域 北陵區皇姑區小西區敦島區及大和區內之浪速通大廣場加茂町包含區域一帶

康德八年七月八日 奉天市長 鄭禹

上水道斷水公告

今爲上水道鐵管洗滌作業暫時將左列區域施行斷水凡在該區域內居住者豫先貯水爲要

記

一、斷水日時 自七月八日至七月十五日每夜起午後九時至翌午前三時（雨天順延）

一、斷水區域 北陵區皇姑區滿鐵社宅一圓小西區惠工街二段及三段北興街二段及三段

康德八年七月八日 奉天市長 鄭禹

老舍創作集（一厚册）實價一元二角
敎室點綴圖案（大厚册）實價三元
最新手工範本（全四册）實價一元
現代商人廣告術（全一册）實價五角
奉天市鼓樓南 正大書局發行
替振奉天五九六一番

醫學博士 森田資孝先生推賞
頭痛聖藥 腦新
頭痛!!宜速服
腦新如遇頭腦疼痛非常難忍時、頭目眩暈神智昏迷時、或讀書過度精神疲倦時及惡醉宿酒未醒時、倘速服腦新可立見奇効、其效若響、服後三分鐘、頓覺頭目爽快神智清新、苦痛若失、有如夜月秋遊能有心曠神怡之妙、此偉績確爲本劑獨具之特長、且雖連續服用、對於腦神經或心臟胃腸等、決無副作用、亦無影響、孕婦服用亦無害

荒川長太郎合名會社
新京藥品株式會社

"VANCO"
老牌 萬古 自來水筆 西彩旋筆

人造乳 雀斑

共益舞台
滿洲演藝協會主催 華北演藝協會後援
北京名劇團又到了
趙嘯瀾 宋遇春 尙富霞 蕭盛萱
今晚打砲第一先聲 玉堂春
管紹華 周益瑞
計硯芬 賈少才

雲閣電影院
九日 十日 十一日
德國烏發公司出品科學巨片 怪人博士
下期換演 天涯歌女 周璇主演

天光電影院
九日 十日 十一日 公映
現代男兒 滿映偉大有聲巨片
同時加演 滿映時報
十二日起 偉大超特巨片 西施
演員千數 巨資耗費 時始壹載 功克成
照常五角

光明電影院
本院 今日 隆重 貢獻
公演日期 七月九日十日 兩天
石仲化領導 石氏歌舞魔術團
男女歌舞名星四十餘人登台
同華時新電影出品 影城記 路明主演
下期 双珠鳳

六十歲老翁亦參加 各地奉仕隊踴躍參加

宮庭府御造營

宮廷府御造營工事、自五月五日開始以來、以國民之感激與熱心、已舉頗大之成果、自工事開始以來、約歷兩月、由國都約有六千七百餘名、仕者外、且有由各地方前來者、迄第五次已達約七百名之夥、繼續奉仕、其中尙有經驗日俄戰役勇士、長勇會等十六名、以六十歲左右之老軀、從事模範之奉仕、尤爲地方民衆之熱意、非常懇切、各民族均施以奉仕生活、而獲得眞正民族協和之成果、因可見民衆對于御造營工事如何感激也、

師道學校師生 獻納慰問金

治安部病院、爲收容爲國負傷勇士之處所、是以一般市民團體等、多前往慰問、尤以國防婦人會爲最盛、或贈慰問金、或贈慰問品、足徵愛國之赤誠可佳、國立奉天師道學校當仁不讓、入本月以來、前後已贈金兩次、可謂不爲不多矣、然前於七日、該校教諭張仲智、又携同學生代表賈永厚等兩名、携同贈金一封前來慰問、傷病勇士固然感謝良深、即該院寮僚等亦莫不感激欲泣云、

奉天省聯第三日 討論緊急動議三件後 即開始協議勞工問題

省聯第三日（九日）午前九時、在市署大禮堂、由加藤議長及三宅中央本部長、韋外務局長官、金省長、鄭市長、安實業廳長、申民生廳長、方商工會長及各市縣協議員出席、繼續開會、全體向國旗敬禮後、開始議案審議、彼時省由瀋陽縣、海城縣、撫順市、營口市、遼陽市、聯合提出緊急動議『關於會運動作興之件』、及撫順市提出之緊急動議『增加稅務諸問委員以明調查正確之件』、奉天市提出之十五號綜合經濟調查機關設置要望之件、對該三件詳細檢討、結果前二件交第二分科會再詳討、十五號上提全聯、旋即開始協議第十八號議案『關於勞動問題之件』（包括七　十九至八　十六號）、該項議案、爲國家增產上最重大之問題、因此各代表之說明、非常熱烈、省當局之答辯亦特別詳細、故是日午前之情況、無時不在緊張狀態中、歸經双方討論明白後、惟求再進一層之檢討、而完成徹底目的、將該案移交分科會、再度詳細審議、十一時五十分許、終了第三日午前日程、午后零時三十分起、分別舉開商工對策、物資配給、農村對策、勞務對策等分科會、以期各項議案之達成圓滿解決、

午後開分科會

省聯第三日（九日）午后爲第二部商工業對策、物資配給、農村對策、勞務對策等分科會、零時三十分許、在市署三樓分別舉開、對於各議案、再度詳加檢討、以求達成圓滿解決、午后五時許、各部分科會、均行圓滿閉幕、於是第三日之會議日程、而告終了、金省本部長爲招待各市縣代表計、於當日午后六時、在大和區千代田通洞庭春飯店、舉行招待宴、以盡賓主交驩之意、其各分科會經過詳形記下

勞務對策分科會

奉天省聯合協議會舉行之第三日（七月九日）午前之部於十一時終了後、勞務對策之分科會議、假市署三階副市長室繼續舉行、由主查松田命喧副主查方燮恩氏、申民生廳長、松本委員、松井委員等諸關係者、及議案提出之代表多人、列席之下、鄭重進行協議、所審議之議案、均係關於整個勞動問題之件、本議案頗俱重要性、殊爲當前之急務、勞務對策之良否？確關工商農業之進展、故議案之提出者、拘本諸實際之見地、以確着眞誠之事實爲例、以減弊興利之希望提出論討、當局均衷心作覆、協力使勞工對策之優良、俾達盡善盡美之區、以達利民利國之實、此項堪爲感佩者也、關於勞務對策之案、綜合爲八件（自七九—八六）爲海城、瀋陽等四縣及奉天市、鞍山市等三市綜合提出、而內中關於勞働統制强化之件竟佔綜合案件之二分之一、綜合以上議案八件、經當局再三之斟酌、決定將全部、提交省本部、細加整理、將來提出全聯以冀達到良好之期待、會議終了、時已五句半矣、

第二分科會

第二分科會、午後零時三十分、在市署三樓長官食堂、由齋藤委員及各協議員出席下、而行開始、繼續審議、未終之七件議案及緊急動議二件、五時許閉會、共議案檢討經過如下、

▲第十九號議案關於淸源縣行政區劃擴張之件（淸源縣提出）

議決＝任省本部處理

▲第二十號議案改奉天市爲特別市協和會奉天市本部改爲中央直轄之件（奉天市提出）

議決＝上提全聯

▲緊急動議增加稅務諸問委員以明調查正確之件（撫順市提出）

議決＝解決處理

▲第廿二號議案禮拜六半休廢止之件（遼陽市提出）

▲第廿三號議案土曜日休養制改廢之件（鞍山市提出）

以上兩件因性質相同、乃行合併協議、

議決＝上提全聯

▲第廿六號議案關於土地執照發給手續宜求簡便之件（遼中縣提出）

議決＝解決處理

▲第廿七號議案關於發放土地執照之件（海城縣提出）

議決＝解決處理

▲關於會運動作興之件（瀋陽、海城縣、撫順、營口、遼陽市提出）

議決＝上提全聯

第二分科會、計由十四號至二十九號議案、及緊急動議兩件、共十八件、審議結果、上提全聯七件（一任省本部處理後爲三件）一任省本部處理四件、解決七件、

第四部分科會

第四部　分科會（商工對策）有主　査鄭委　員、（市長　）副主　査多田、（副 市長）加　藤、（商工公會　理事）兩　委員、平野（省商工科長）委員小村書記長、協議員十九名、出席之下、午前十一時五十五分開會、續行前日第四部十三號關於物資配給之件中、第四十號議案公布關於物資配給數量增加及配給方法適正化之件、（海城縣　提出）茲於　市縣配給不圓滑、解答由於省市縣連絡上善處之意義、只於配給機構、由省本部担任之、解決四十號議案、斯種配給關係問題遂告終了、續移行十四號關於商工對策之件審議、

對于第五二號統制品、關于規格檢查施行之件、（本溪湖市提出）全聯附合、第五三號關于大醬改善之件（本溪湖市提出）依於文書解答解決、其次公佈第五五號統制組合之設立、及運營之方策改善之件（奉天市提出）八百枝協議員指摘現行統制經濟組合制度之缺欠、殊爲實績査定制定之矛盾、明作正當之檢討辦法、實績基礎年數爲五年平均矣、茲據開業年後及店格、品目處理經歷附與實績配增等說明之本議案爲總括關係議案全聯附合決定矣、次爲公佈第五六號關於都市金融合作社設置之件、由平野委員敍述本件由省當局與中央部交涉中之意旨、解決本議案、續行同審其次兩議案第五七號中商工業者轉業　對策之件（奉天市提出）第五八　號關於商工失業者救濟之件（鐵嶺市提）出對於全聯附決定最後第五四號關於柞蠶及柞蠶加工業救濟之件（海城縣提出）本議案任由省本部決定、以此分科會遂行終了、午后五時十二分閉會云、

農村對策分科會

九日午後一時、於市公署正廳、舉行農村對策分科會、接續前日整理之番號、關於十七項農村對策由安主査實施之、

一、持甲作物災害補償制度之確立、及責任栽培制度實施之件（復縣）全聯提出於其內容議決矣、

一、對於盤山縣滿拓水利事業對策樹立之件（海城縣）於省依中央急速中告由省本部担任之、

一、關於交易場擴充改善之件、（海原縣）省當局與代表協議員間意見解不一致、結果一部解決、一部由省本部任之、

一、關於米穀增產計劃確立之件（瀋陽縣）鮮系農民切實之呼籲、湧出議場、故一部全聯提出、一部由省本部担任之、

一、關於苗圃施設擴充之件（本溪縣）農村對策分科會、四時十分間之休息、續行決定昨八日九日該分科會之議案、關於洋麻收穫價格適正化、與其加工施設之件、對處藥製品統制方法改善及價格之合理化之件關於農產物與生活必需品之價格適正化之件、關於農產物價對策之件整理之辦法等、復行檢討、而議決於是農村對策分科會之全部遂告終矣、

留日學生籃球隊 瀛潮隊近來滿遠征

滿洲國留日學生組織之瀛潮籃球隊、隊員皆爲留日學生中球術精良、經驗老練者、故本年度每戰每勝、所向無敵、本年一月至六月間、曾與東京農業大學以六十一對四十三勝、與鮮聯籃球隊俱樂部以五十三對三十六勝、與吉林高師以五十二對三十五勝、與東京工業大學以五十八對四十一勝、更與中國留日學生代表隊賽、以五十六對五十一勝、該隊更爲廣識球術、連絡感情起見、決定於二十日抵京、二十一、二兩日、與新京各籃球隊作友誼賽、然後奉天、哈爾濱、吉林等處比賽、預料當時定有一番熱戰、玆將其陣容誌之於左、（圖即該籃球隊一行）、

△監督＝齋藤孝治、

△總務＝李鳳端、趙興武

△幹事＝何紹文（東京獸醫專門）

△選手＝『F』陳耀亭（東京工業大學）、劉可棟（東京工業大學）、石維四（東亞高等）闞名嶽（東京高師）、修良（東京高齒專）、張纘學（專修大）、『C』王偉生（東京高等獸醫）、徐萍（東京工業大學）、『G』趙興武（東京工業大學）李鳳端（昭和醫專）董祥人（明大）隋宗茂（法政）、張曾宇（東京高師）

日系宗教統合

爲即應時局之進展、日本前提倡同一教育、而謀佛教各派及基督敎之大同團結、故已歸納從來十五宗六十三派之佛教各派爲十五宗、又將天主教及聖公會除外之基督敎廿三教會、合同爲『日本基督敎』一脈、今滿洲國亦即應日本之宗教統制、使日系之佛教各派及基督敎、爲立足於日本同樣合同建國精神之翼贊團體而出發云、

建大生赴東安 從事勤勞奉仕

建國大學生二百廿名、由角田慶嗣教授引率、於七日午後一時、乘由新京發列車、一路赴東安省、行以二週間、從事道路之建設、土地之開發、以示勤勞奉仕、預定於廿一日歸校云、

留華學生亦需認可 八月中旬學行第一回考試

滿洲國留學於中華民國之學生、亦爲數至夥、因無正式認可制度、漫無限制、値釀成種種問題、今將以勅令公布、即着手取締、民生部基於本勅令與留日學生所施以同樣之認可制度、於八月中旬施行認可試驗、因此今後無留學認可而留學於中華民國國內學校者、不承認其爲留學生、即已許可入學在學中者、亦命其歸國、故志願留華者今後必須經過認可試驗、留華學生認可試驗施行要綱如左、

△應試資格＝居留於中華民國之滿洲國人子弟及有特殊事由者、該當左記各號之一、思想堅實、身體强健、成績優良滿廿五歲以下者、

一國民高校、女子國民高校卒業者、

二舊制高級中學校、女子高級中學校卒業者、

三國民高校、或女子國民高校卒業程度之學力撿定合格者、

四國民優級學校卒業者

五國民優級學校卒業程度學力合格者、

△認可人員若干名

△志願手續

（一）學校卒業者彙總左記書類向出身學校長請求推薦、

1留學生認可申請書、

2履歷書、

3留學誓約書、

4最近三月以內撮影之半身脫帽照片三枚、

出身學校長於前記書類添付以學業成績證明書、以掛號郵便提出於民生部教育司長、

（二）檢定合格者＝彙總左記書類本人直接用掛號郵便提出於民生部教育司長、

一、留學生認可申請書二、履歷書、三、留學誓約書、四、檢定試驗合格證明書寫、五、最近三月以內撮影之半身脫帽像片

△報名期間＝自七月十五日至同月末日、

△試驗期日＝八月十一日、口頭試問、十二日身體檢查、分別由午前九時半實施、

△試驗地、新京、奉天、北京、

△合格者發表、八月中旬向本人通知、並於政府公報登載、又志願者須繳納受驗手數料二圓以滿洲國收入印紙納付之、詳細向民生部教育司專門教育科或北京市中南海滿洲帝國北京通商代表部詢問之云、

防疫！

免費注射開始（攝於奉天吉順絲房）

奉天特別市案 決定提出全聯審議

改奉天市爲特別市而協和會奉天市本部由中央直轄之件、於省聯第三日之行政警備分科會上、已決定提出全聯、各員均同意爲全滿唯一之大都市奉天市之特別市制、於中央論議、而該問題、曾於過去數年間、認爲通過財政面頗有論議、惟因於稅金之還附制迄未告實現而今回又於協和會運動之健全發展過程上、以二位一休爲前堤、特別市制案又告抬頭、而擬定提出全聯、

南美之龜 移入新京

七日早晨、經歸之高崎滿京業副總裁、由大阪市立動植物園、贈與新京動植物園熱帶動物南國之龜、當即歡集市民觀賞、其中、又由南美嘎拉波哥斯諸島採得珍奇象龜一四、已於昨夜午後十時十五分運抵新京、斯種象龜、純係陸棲、以植物性爲飼料、於亞美利亞東海岸之島嶼瑪哥斯加爾、亞爾達布拉、嘎拉波哥斯、諸島中產生之、共四足類似象脚、故稱爲象龜、長六十糎、重六〇公斤、長成者一米七〇、（圖即所見之象龜）

無線電聽戶激增 本年定可突破五十萬

電電放送以本年度獲得聽取者五十萬突破之記錄爲目標、刻已開始活躍、以其一致協力及所樹對策之合法、遂於中國事變記念之七日、宣告突破四十萬、確得四十萬另百二十五名之聽取者、據放送部佐吉普及課副課長談稱、由冬眠甦醒之今春、迄今之增加數、已達六萬餘、故余確信年內可突破五十萬、幸滿系聽取者方面、對于無線電之認識、頗有增加之傾向、因今後之成績大可期待、對于受信機之購入手續、已得政府當局之理解、或援助、故可預想定能獲得五十萬之聽戶云、

東洋稀有大防砂堤 闊得海開始築堤 柳河沿岸住民異常歡喜

【錦州電】柳河乃南滿代表的荒廢河川、頗爲有名、河長二百六十公里、每年隨處氾濫、故沿岸一萬五千陌之沃野、已成不毛之砂原、又下流營口港、因大量之流砂、亦被害莫大、交通部爲一掃此風砂害起見、自康德五年來、於彰武縣設彰武治水工程處、着手堰堤工事、然防砂堰堤工事、爲我國最初之工事、又現場闊得海爲彰武縣城北方二百公里之僻地砂漠地帶、是以其成功甚感困難、但因五十嵐處長以下力謀排除困難、並當地在民以絕大協力、故工事日見進展、而於明年七月可竣工、因之柳河沿岸之住民、歡喜異常、關係機關亦甚喜悅、該堰堤預算爲六百三十萬圓、雖不逮水豐豐滿、但在東岸之防砂堰堤中、乃爲大規模者云、

半年間獻金額 共達廿餘萬圓 鎗後國民赤誠可見一斑

全滿民衆本愛國之至誠而作各種向國軍獻送金品之舉、此實爲非常時局之反映而尤爲近時以來此項至誠之舉已更爲活潑、大有日益趨增之勢茲累計自本年一月以來以至本年六月末之獻送數目、計國防獻金四萬七千七百九十五圓八錢、恤兵金、八萬七千三百六圓四十一錢、飛行機獻納金十三萬七千七百八圓六十錢、

建川大使夫人 一行抵滿洲里

【滿洲里電】避莫斯科之戰果於歸國途次之建川大使夫人、大江書記官、同盟巴里特派員一行三十二名、以予定遲延百卄四時間二十五分、於八日午後七時五十五分蒙比克曼德領事、松田領事、田村特務機關長及其他多數市民之歡迎、抵達滿洲里矣、

日華紀念日 各組合獻金 當局頗感激

【營口】市內太康區康德街六七滿洲洪藥輸入統制組合、當昨七月七日意義深遠之日華事變第四周年記念日、同組合理事長呂秋圃氏、常務理事佐藤源二氏、營口支部長解日宣氏三氏、一同參拜營口神社、然後訪問憲兵隊、以國幣二千五百元、充作國防獻金、依賴同隊代爲辦理寄附手續云、

【又訊】營口市綿製品小賣商組合、理事長謝天一氏、常務理事中山藤杉氏、亦於同日向營口憲兵隊寄附金一千二十五元四角三分、充作國防獻金、右者爲其前存製品於改正價格後之差額利益金、全部寄附云、

天氣豫報

（地方 奉天）（九日…）

北風 晴間陰

最高 廿七度八

最低 十八度二

各地氣溫

（九日正午）

奉天	二四度	陰
新京	二〇度	雨
大連	二四度	陰
哈爾濱	二三度	陰
齊齊哈爾	二四度	陰
海拉爾	—	—
黑河	二五度	陰
牡丹江	二一度	雨
延吉	二二度	微陰
承德	二六度	晴
通化	—	—
安東	二二度	雨
錦縣	—	—
通遼	二四度	晴
張家口	二九度	快晴
天津	二八度	快晴
上海	—	—
東京	三〇度	陰

伊斯拉文（イスラビン）糖衣片

【主治】

急性慢性淋病
淋病性膀胱炎
淋病性關節炎
淋病性副睾丸炎
婦人淋病
細菌性腸疾患

本片劑中之主成分、經過消化器官以後、其結果必取道腎臟、通過淋菌巢穴、自尿道口排泄體外、其間直接對於淋菌之有殺菌及抑制發育之作用、自可無待贅說、同時因其又能鼓勵體內細胞、頗足以增進全生體之抗淋力量、是以淋病患者服本片劑以後、先則可去尿道濃膿及排尿疼痛等症狀、繼則尿歸清澄、淋絲消失以至於顯微鏡下不能證明淋菌、此外如淋病性關節炎及淋病性副睾丸炎等、且莫不可由此而達治癒。

本片劑內服期間、並無不良副作用之可慮、而藥可安心連用、是爲特長。

總發行 武田長兵衛商店 日本大阪市東區道修町

滿洲總發行 滿洲武田藥品株式會社 奉天市大和區春日町

41(8)17

愛好歌曲的仕女們

嗜曲諸君的好消息

現代流行歌曲新編

這是一九四一年六月中的新出品！牠能給您消暑、牠能助您娛樂！牠能安慰您的失意牠能體貼您的辛勞！

全書一巨冊（現售特價）名歌一千首（貳圓四角）定價參圓整（寄費貳角）

封面嫵媚……內容富麗……選符正確……順序井然

歌曲新穎……裝璜絕倫……三百餘頁……可云巨製

奉天市鼓樓北 章福記書局發行所

全國大書店及各影院電商塲均有代售

謀滿人防空觀念徹底 實施家庭防護群講習會

【大連】時局下市民防空體制、由於官廳指導下、着着進展、於完璧域內、茲者本年度關東州防空綜合的訓練期、又將屆目睫、州廳防空課目前令實施防空幹部指導要綱、以責各方護團分別綜合訓練、小隊、察之防空係、基於此指導要綱、七月午後四時、將管內各派出所取締巡查、之防團幹部、家庭防護、幹部、等召集於同署內、以十於昭和十六年度家庭防護指導方針、施以警察側的指示、並自八日起至十二日之五日間、實施滿人間家庭防護防空講習、裨資一般滿人、徹底防空觀念云、

教育館擴充遷移 盛大舉行開館式

【四平】以前之[illegible]、設在鼓樓上、場所狹隘、設備缺欠、於民衆之教育上、不免發生影響、縣當局有鑒及此、今爲發展擴充開啓民智振興教育、特遷於新建會館、內中房舍寬敞、設施改善、有遊戲娛樂等之備置、均已整理就緒、於日昨、機關判臨之下、舉行開館式典、一時頃爲隆重云、

國兵補助費 飭街村具領

【西豐】政府爲各街村辦理國兵事務、費用浩繁、深恐加重人民負担、致增疾累、是以由國庫項下撥款補助、前已飭發到縣、每街村各三百圓、本縣茲以新街村業於七月一日實施、以前殘務、亟待整理、乃轉飭各街村長、迅速具領、列爲正式收入、以重公款云云、

對義勇奉公隊員 實施本格檢查

【營口】既誌本報縣於本年度募集之協和義勇奉公隊員實施本格檢查、已由昨七日自太康區始而正式開始、應募之隊員皆爲本市商工界之優秀分子、均抱有無限甘願奉公之希望色彩、以故檢查場所之協和舞台場內一時尤滿興奮氣息、至於區隊長高吉先氏、除本部主事爾庭收義氏以下各職員亦皆努力工作始終不懈、並市長、警務處長亦出席臨監云、

夏季防空大習

【熊岳城】際茲歐亞日張、風雲瀰漫之今日、舉國上下、同載一舟、固宜早作未雨綢繆之計也、是以本年七月四日、本邑警察署長招集闔街民衆、假舊商會地址、舉行防空講習大會、首由孫署長訓示防空之要旨、繼由邵警尉講演防空之設備、暨消毒、[illegible]、俾市民積極準備妥切、十日以後、即逐戶檢查、以期徹底完善、不得僅如前此僅作形式上之舉行、致遺將來之禍患、而爲公民者、亦須根本瞭解防空之眞諦、妥籌自衛之善策、官民一體、庶收其實效矣云、

調動警察官

【双遼】縣警務科之刷新警政計、昨經發表調動警務人員計警佐包中天調轉爲安仁里警察署長、警佐杜應科調轉爲天興鎭警察署長、警尉曹文中調轉周家窩警察署勤務、

奉公隊發委囑狀

【開原】滿洲帝國協和義勇奉公隊開原縣隊本部自成組後益形充實警備設對縣隊本部委員特分別發給委囑狀第四分會長王翰臣氏已將委囑狀接見云、

(熱心公務)受獎

【開原】開豐鐵道株式會社查驗結夫黃顯周於六月廿九日在石站構內瞥見貨車側面被火燃燒、當被該夫用水澆滅、幸未釀生意外、殊堪嘉尙、特賞金一封、以策來茲云、

教育視察團 擬于十三日出發

【營口】爲謀營口市初等教育推進力進展、特組織視學委員對北滿都市教育一般狀況視察、俾資採長補短以資借鏡期教育素質之向上、頃者已決定日程爲自十三日起至十七日止之五日間、由行政科事務官安村貞蓉氏引率之下、團員爲營口市視學委員七名(日系四名滿系三名)視察新京、哈爾濱等都市、關於視察要領爲左記各項

一、學校視察學校經營施設並運營狀況等

二、教育行政視察機構運營其他

三、其他一般狀況

惡徒妙計詐財 落網後供認犯行

【大連】市內青雲召二四番地無正業之潘長新年二三歲、最近利用生活必需品之傳票配給制、以爲奇貨可居、到處詐稱貨配給店店員、頗受一般家庭歡迎、依此騙之錢、日前自往市內吉野町大連亭、及各喫茶店、自稱爲砂糖配給店三河屋之店員、自有砂糖特別配給之權能等話、喫茶店等信以爲眞、企圖多得特別配給、遂先交付代價金百圓、而潘得金後、尙滿口應諾、日內必送到現貨云云、詎意得金後、竟如黃鶴一去不返矣、被害者、候至多日、人貨皆未見、始知中計、先後報官、五日晨潘於酣寢中、被州廳刑事捕獲云、

警教所生修了式

【西豐】縣警察當局、爲施行警察官再訓練、以貫徹其使命起見、自昨年來、即於城廟署舊址、設置警察官教習所、抽調各警署長警、分期訓練、每期兩個月、已往成績、頗稱顯著、茲者本期在所受訓各生、業經期滿、於今七月五日午前十時、舉行修了式典、縣長及警務科長均出席參加云、

淸原運動大會

【淸原】縣協和會慶祝建國紀念、于七月四日舉行第十次運動大會、各學校各團體齊向第一國民學校運動場進行、鐘鳴八旬鈴聲一響、大會開幕、行禮如儀後、開始運動、項目繁多、獎品山積、各運動員摩拳擦掌、爭先恐後號令一發、健步如飛、觀衆堵列、掌聲雷動喝采不絕、各學校之團體操及騎馬戰等、精神活潑、尤令人注目、直至午后六時、競技項目完了後、始圓滿閉幕云、

教育科長榮陞

【双遼】邑縣公署教育科長譚鶴庵、奉到上峯命令、調轉濱江省青崗縣庶務科長、譚科長奉命後即行赶辦一切交代事宜一俟完竣、即行前往青崗履新矣、

演劇酬神庥

【旅順】方家屯會、東花山龍王、於古曆六月十三日爲龍王爺、聖誕香火大會、該廟會首等、會議演劇五天、以資酬神、六月十一日、演戲、約費金一千四五百元之譜、時值伏令、天氣炎熱、青黃不接之際、現在各戶缺食糧、並無有燒柴、演戲時待客、甚感艱

奸商私賣被捕

【哈爾套】哈爾套街而粉石油棉布各組合小賣商聚盛久財東李繁橋長子(名不詳)與執事人王聚豐、因私賣煤油、於本月二日被警查獲、關於各項組合品小賣、該商居佔首位、倘容任其私賣、殊與經濟統制有莫大影響云、

國高施行夏訓 分期在校合宿

【西豐】省立西豐國民高等學校、業將本年度前期課業、教授終了、爲施行夏季訓練計、分全校學生爲一二兩期、每期十日、輪流在校內合宿、除實習工作外、並施以精神訓練、第一期爲一二年生、由六月三日至十一日、第二期爲三四年生、由六月十三日至二十二日、訓練期滿、定有相當成效云、

郊外山林中 發現一屍骸

【大連】旅順管內紊溝會嶋胡屯番外二番地山林監視所看守人小串辰正氏、七月五日、於韓家屯二六五番地國有山林內、伐取樹木中、發見一個臥於林叢中之屍體、當即報告於當地警官派出所、經沙河口署司法係臨場檢驗結果、由其屍骸旁遺留之木履等品觀測之、狀似日人、但屍骨腐敗、似已死後經過二年以上矣、至於氏名、籍貫、及被害自殺等、刻下調查中云、

州內汽水販賣 皆定公定價格

【大連】關東州內汽水之公定價格、自五月十日實施改定如下、

△內地產一級品(三矢牌外十二種)二角

△同二級品一角九分、

△州內產一級品一角八分、

△同二級品一角六分、

如上價制定後、而容瓶每個、定價二分、州廳經濟警察課、通令管下署內、許可每瓶賣價二角五分、其他皆依公定價販賣云、

街村區域擴大 增設屯所辦公

【西豐】縣長袁慶澤、副縣長小田貢、爲推行庶政之便利、決行調整街村行政區劃、業於七月一日實行、因之街村區域、擴大、更爲圖地方行政徹底滲透起見、於每村、增設五個至六個屯所、各置雇員一人、辦理屯務、並補助村行政之不逮、如斯、則行政運營上、頗多利賴云、

人身體所需要的幾種維他命

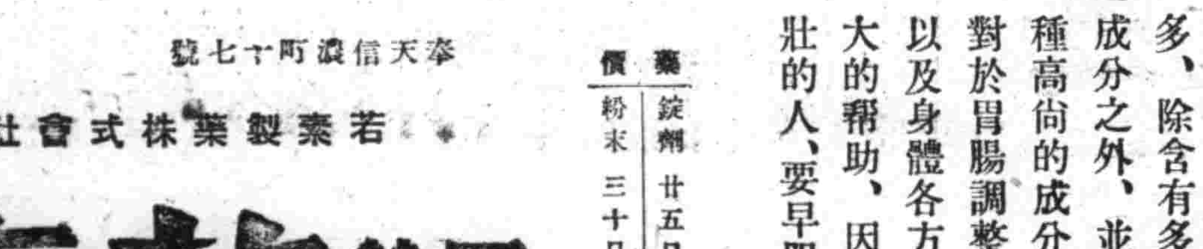

「維他命」又名「活力素」爲人身體所不可缺少的東西、倘使吾人缺乏這種成分、身體不但不能健康、反而易患各種的病症、因爲身體缺乏「維他命」是不能健康的、那末吾人身體需要那幾種「維他命」呢、最要者是「維他命」A、B、C、D、E五種、「維他命」A能促進發育、增高身體的抵抗力、並有治療夜盲症之作用、「維他命」B不但能治脚氣、消退浮腫、同時也能助其身體發育、「維他命」D、有抵抗佝僂之作用、所以孕婦若是缺乏此種成分、腹內嬰孩最易長成畸形、而且也易患失眠盜汗等症、至於「維他命」E與生殖腺之發育及作用最有關、所以於不姙上極有效果、

「若素」是人人皆知的胃腸聖藥、它裡面的成分極多、除含有多量「維他命」成分之外、並含有其他各種高尙的成分、所以無論對於胃腸調整、體力增進、以及身體各方面、都有莫大的幫助、因此望身强體壯的人、要早服「若素」才好

藥價 錠劑 廿五日量一元六角 粉末 三十日量一元六角

胃腸營養 若素

若素製藥株式會社 奉天信濃町十七號

祝 創刊三十五周年

法庫縣北大街 萬慶堂 藥店 茶莊 經理 張子馨

法庫縣 福勝和合名會社 糧棧雜貨商 經理 張國興 長電話三十二號

法庫縣北大街 漢藥商 和發昌

法庫縣 福泰興 雜貨店 茶食 經理 史福臣 吉祥路北大街

法庫縣 德源興 百貨店 經理 侯裕三

法庫縣北大街 漢藥商 和發德

法庫縣 廣生滙 百貨店 經理 劉繡春

法庫縣 元記油坊 經理 王中振

法庫縣 三和成 雜貨業 經理 郭晉九

法庫縣 德生永 百貨店 經理 蔡國藩

法庫縣 萬順裕 雜貨業 經理 白煥章

法庫縣北大路 萬慶豐 油糧業 經理 傅廣恭 長電話一四六號

法庫縣北大路 萬盛長 電話一五八番

法庫縣北大路 公和長百貨店

法庫縣廟後街 寶源長 木廠 經理 楊子珍

法庫縣 德元貞 糧棧 經理 薛鏡波

法庫縣北大街 天合永百貨店

法庫縣 大興峻鞋帽店

法庫縣 魁盛永綢緞百貨店 經理 劉春陽 中央街東三條胡同 電話五三號

法庫縣 寶和糧棧 經理 李振先

法庫縣 仁和興糧棧 經理 王守信

法庫縣 永勝公 百貨店 經理 張守先

法庫縣 萬得永糧業油坊 經理 趙佐臣

法庫縣吉祥路 福源長 雜貨商 經理 趙耀亭

法庫縣北大路 瑞興長百貨店

法庫縣北大路 合興號百貨店 電話四一號

法庫縣吉祥路 永慶厚 雜貨業 經理 楊藍田

法庫縣北大路 漢藥商 和發長

法庫縣 天聚德糧棧

法庫縣 福盛長 鞋帽店 經理 劉雲閣

法庫縣 德盛厚 百貨店 經理 林福田

法庫縣 合積泉合名會社 經理 商品一

法庫縣 德泉永 雜貨商 經理 劉宇青

法庫縣北大路 永裕公 糧業 經理 李愼修

法庫縣 廣玉生 雜貨業 經理 宋友三

法庫縣商工公會 會長 王子章 副會長 趙寶忱 常務理事 李仙舟 電話二〇番

法庫縣北大路 秦順祥百貨店 長電話一三番

法庫縣北大路 永順昌 雜貨業 經理 彭耀璋 長電話四七番

法庫縣西大路 石記油坊 糧棧 經理 石相臣

法庫縣北大路 泉記糧棧 經理 陳顯揚

凌源 玉長勝 和興潤

凌源 德 興永 康號

凌源 醬油釀造批發 新新醬園 德義恒

凌源 萬和永

安達天豐東 經理 劉運九

安達萬盛祥 經理 范銘三

法庫縣法庫街公所 街長 單振綱 副街長 李澤民

法庫縣桃源街 福祥海燒鍋 經理 傅玉田

法庫縣北大路 永盛[illegible] 糧業 經理 侯潔仁

法庫縣 德[illegible]店 經理 才鶴年

法庫縣西大路 玉商舖 糧棧 經理 王興智

凌源 萬德興 永德成

凌源 同和來 謙元號

凌源 萬慶堂 育

凌源 雙興號

安達木材組合長 實興長 高興權

安達復聚和 經理 宮朋言

安達藥業組合長同仁堂 經理 胡沛霖 〃志和福 高鶴順 〃同和堂 李子臣

安達飲食組合長 迎榮館 王治斌 組合員 〃明江春 〃海林 〃獨一處 〃德發館 〃暢樂春 〃馬家館 〃天合榮館 〃天德園 〃茂盛居 〃寶聚源

安達湧發源 經理 劉芳池 〃福豐達 王祝三 〃三星皮莊 劉殿一 〃榮記興 善榮五 〃福興東 梁鈞 〃東盛興 李傳惠 〃德發祥 王德 〃雙盛永

安達店業組合長 永盛興 張貫亭 組合員 東盛店 東盛源 春生永 春發長 大盛興

安達雜貨商業 義順祥 經理 陳慶九 〃益豐米廠 張子厚 〃東順昌 孫福亭 〃復聚成 張正臣 〃廣合盛 楊松亭 〃公聚厚 王雲程 〃盛記號 楊嘉彬 〃廣和商店 王子萬 〃宏成永 李浩英 〃同聚福 劉春亭

安達天德厚 經理 周儀亭

五金行代表者 洪興源 經理 王振江 〃金生源 趙樹新 〃鈺和成 陳鈺峰 〃大興魁 張捷三 〃福興合 劉慶昌 〃世義合 陳煥章 〃天合成 李春祥 〃久豐號 張品三 〃合發厚 李樹青 〃廣發興 王佐相 〃東發源 李則珍

安達鮮貨同業組合長 林茂祥 經理 王香齡 〃義聚盛 紀守常 〃蚨東盛 〃長清 〃同順祥 劉廷和 〃宏信商店 崔鴻升 〃聚興源 冷子音 〃裕豐厚 李景和 〃德盛東 趙克用 〃會興源 商鴻恩 〃聚豐祥 劉祥五 〃泰業東 經理 張玉讓 〃福[illegible]東 王忱珍 〃義泰盛 程玉廷 〃天發東 楊幹臣 〃美華新 張化堂 〃永聚長 王凌文 〃鴻泰和 楊杏林 〃功成號 叢潤滋 〃裕慶東 傅月濃 〃久遠長 張成林 〃裕興達 張捷三

安達百貨店同業 大聚新 經理 李子嘉 〃永順東 王稚俊 〃德興永 陳少波 〃永和商店 姜希鴻 〃順記號 姚恩圃 〃同大號 于明之 〃同昌盛 田任之 〃久記號 孫化民 〃仁記號 曲吉仁 〃鴻陞德 王廷祥